

INFORME SOCIODEMOGRÁFICO INGRESANTES UNAHUR 2016-2022

Marzo 2022

ÍNDICE

1. <u>Ingresantes 2022. Información sociodemográfica</u>	<u>4</u>
<u>1.1 Ingresantes 2022. Resumen por Instituto</u>	<u>17</u>
2. <u>Información histórica ingresantes 2016-2022</u>	<u>22</u>
3. <u>Conclusiones</u>	<u>34</u>

- El presente trabajo contiene información sociodemográfica sobre la población de ingresantes a la UNAHUR en la primera inscripción de 2022, así como información histórica (2016-2022) en el tercer apartado.
- En este informe trabajamos con las variables de género, edad, ocupación, cobertura de salud, procedencia y tenencia de hijos/as. Contiene información total de la universidad, así como también realizamos un desglose de datos generales por institutos.
- La base de información se obtuvo a partir de los reportes de inscripción de Guaraní. Al trabajar con datos sociodemográficos, este informe tiene como base a personas y no a estudiantes, ya que tomar a estos últimos puede duplicar a la persona si se encuentra inscripta en más de una propuesta.
- Este informe es un trabajo del Departamento de Estadística Universitaria dependiente de la Secretaría de Planeamiento y Evaluación Institucional.

1. INGRESANTES 2022

INFORMACIÓN SOCIODEMOGRÁFICA

TOTAL DE INGRESANTES 2022 POR INSTITUTO

6.132 ingresantes a carreras en al año 2022

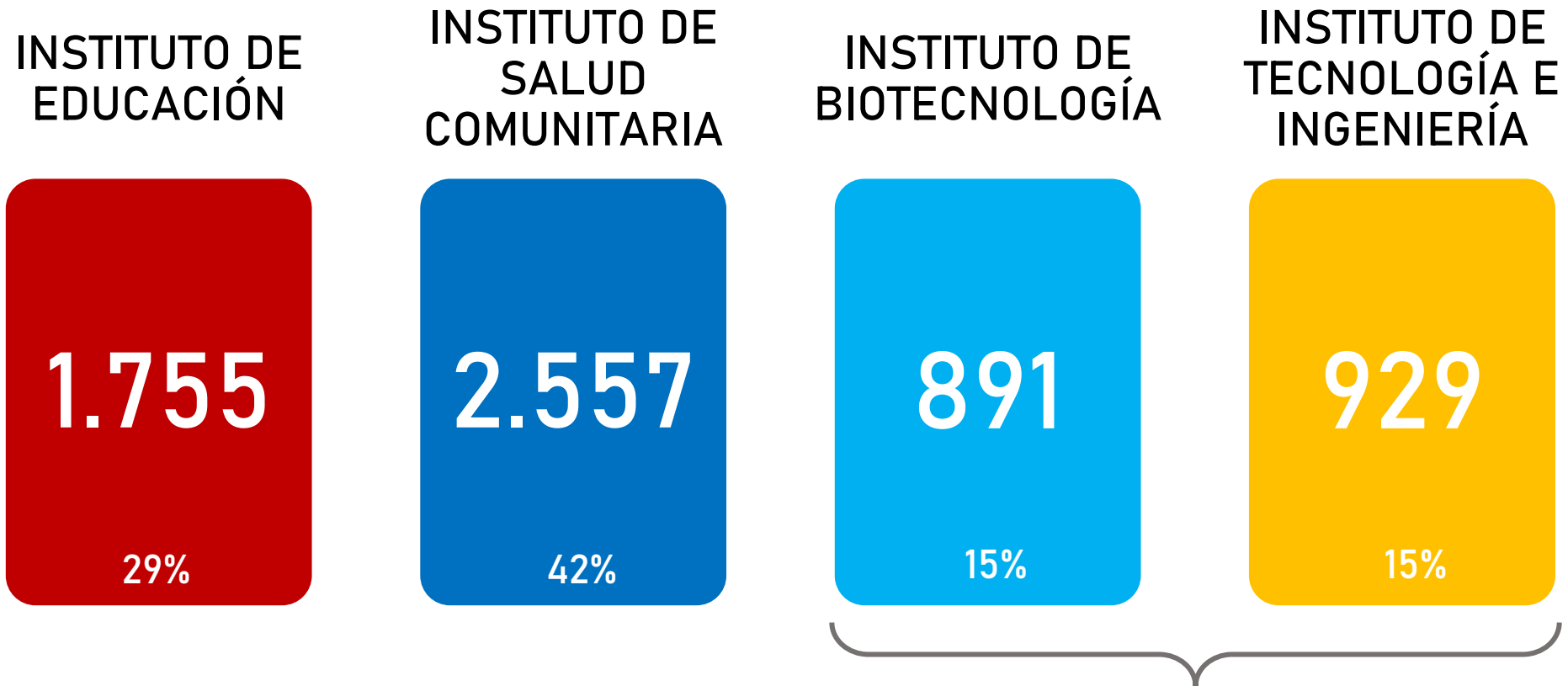

El 30% de ingresantes de pregrado y grado de la UNAHUR lo hacen a carreras de Ciencia y Tecnología. En el total del sistema universitario esta proporción es de un 23,2%

De los/as ingresantes a la UNAHUR en 2022, el 67% son mujeres y el 31% varones. Un 2% manifestaron tener otra identidad sexogénérica.

Tanto entre los varones como entre quienes se autoperciben con otra identidad sexogénérica, la mayoría no tiene hijos/as (el 78,6 y el 88.8% respectivamente).

8 de cada 10 ingresantes que tienen hijos/as son mujeres.

	MUJERES	VARONES	OTRAS IDENTIDADES NO BINARIAS
INGRESANTES	4.099	1.903	130
%	67%	31%	2%
TIENE HIJOS/AS	44,1%	21,4%	11,2%
NO TIENE HIJOS/AS	55,1%	78,6%	88,8%

Distribución de todas las identidades de género de los
y las ingresantes de la UNAHUR

Bisexual	57	1%
Gay	23	0,4%
Género Fluido	12	0,2%
Lesbiana	10	0,2%
Mujer	4.099	67%
Mujer Trans	**	**
Ninguna de las anteriores.	**	**
No binarie	10	0,2%
Prefiero No Responder	**	**
Transgénero	**	**
Travesti	**	**
Varón	1.903	31,%
Varón Trans	**	**

DISTRIBUCIÓN EN GRUPOS DE EDAD POR INSTITUTO. INGRESANTES 2022

El 45,7% de los/as ingresantes tiene menos de 25 años. En el Instituto de Tecnología e Ingeniería esta población representa al 56%

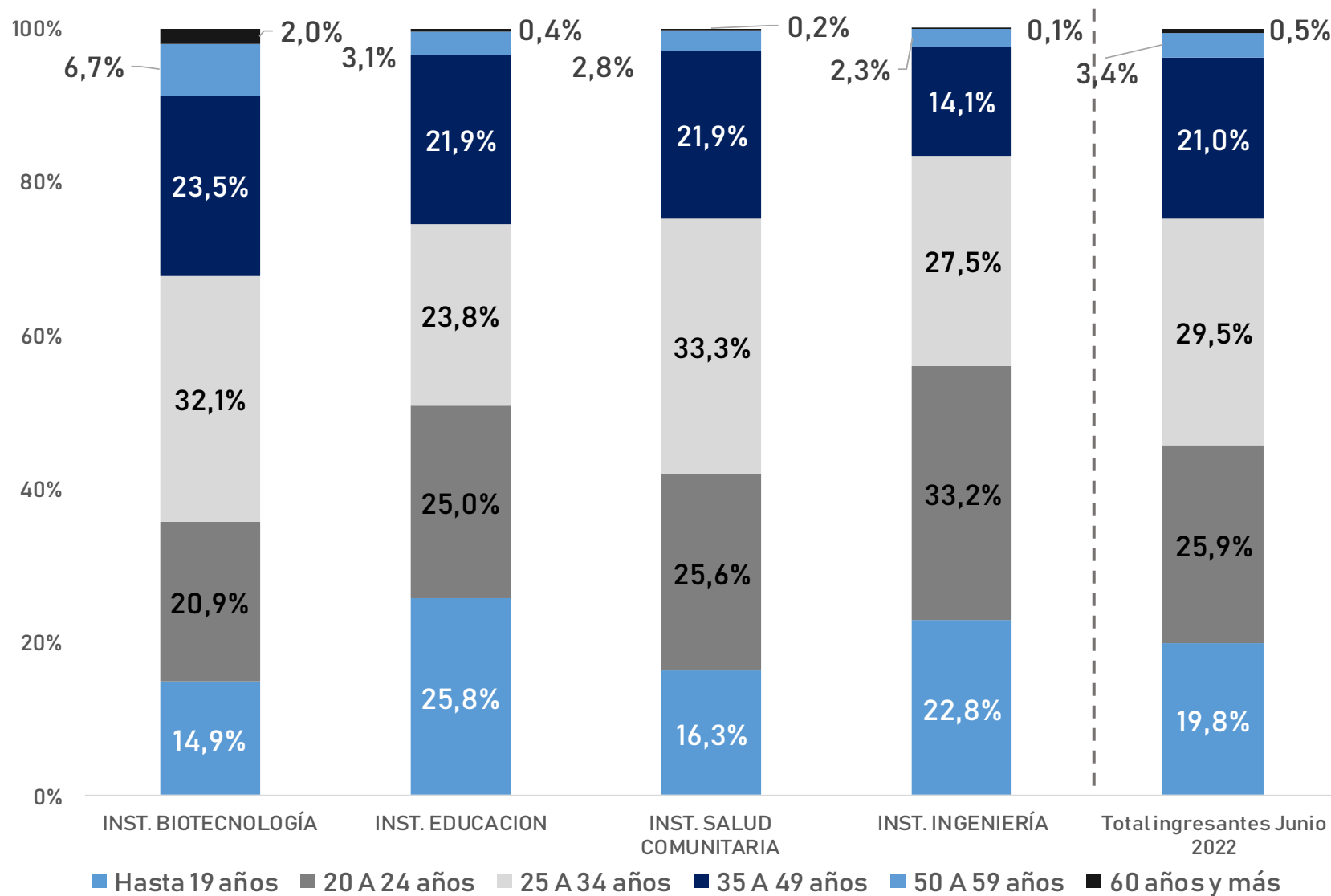

BASE: 6.132 ESTUDIANTES

El 20% (1.203) de los/as ingresantes 2022 tiene menos de 20 años

Al interior de cada Instituto la distribución es la siguiente

- Instituto de Educación: 26%
- Instituto de Ingeniería y Tecnología: 23%
- Instituto de Salud Comunitaria: 16,0%
- Instituto de Biotecnología: 15%

La proporción de estudiantes de 20 años o menos en el sistema universitario argentino es del 33,5%.

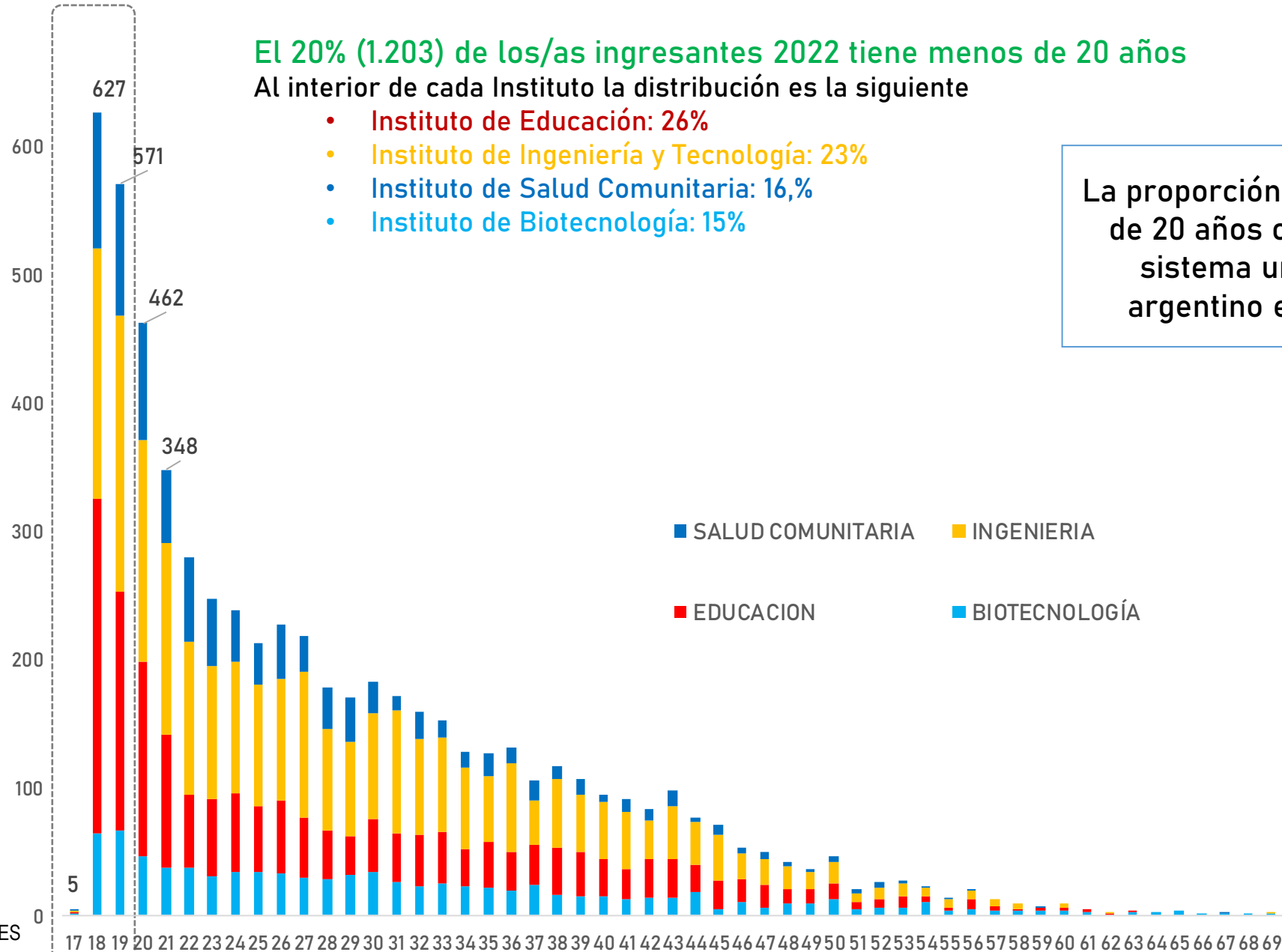

BASE: 6.132 ESTUDIANTES

El 54,3% de los/as ingresantes trabaja. Un 31,2% se encuentra desocupado/a y busca trabajo. El 14,4% no trabaja ni busca trabajo.

La proporción de ingresantes mujeres desocupadas es mayor que la de varones, siendo 33% la proporción de mujeres que buscan trabajo y 27,7% la de varones.

SITUACION DE OCUPACION	TOTAL	%	MUJERES	VARONES
No trabajó y buscó trabajo en algún momento de los últimos 30 días	1913	31,2	33,1	27,7
No trabajó y no buscó trabajo (no esta pensando en trabajar)	883	14,4	13,8	15,6
Trabajó al menos una hora (incluye a los que no trabajaron por licencia, vacaciones, enfermedad)	3327	54,3	53,1	56,6

INSTITUTO	No trabajó y buscó trabajo en algún momento de los últimos 30 días	No trabajó y no buscó trabajo (no esta pensando en trabajar)	Trabajó al menos una hora
INST. BIOTECNOLOGÍA	30,5	13,7	55,8
INST. EDUCACIÓN	29,3	16	54,8
INST. SALUD COMUNITARIA	33,6	12,3	54,1
INST. TECNOLOGÍA E INGENIERÍA	29,2	18,1	52,7

SITUACIÓN DE OCUPACIÓN POR EDAD. INGRESANTES 2022

En términos generales los/as ingresantes a la UNAHUR son activos (ocupados/as o desocupados/as). La mayor proporción de ingresantes inactivos (no trabajan ni buscan hacerlo) se encuentra en las franjas etarias de hasta 19 años y 60 o más. Entre los/as ingresantes de hasta 19 años la proporción que no trabaja ni busca trabajo es del 40%. Más del 42% de ingresantes de hasta 24 años se encuentra en búsqueda de trabajo.

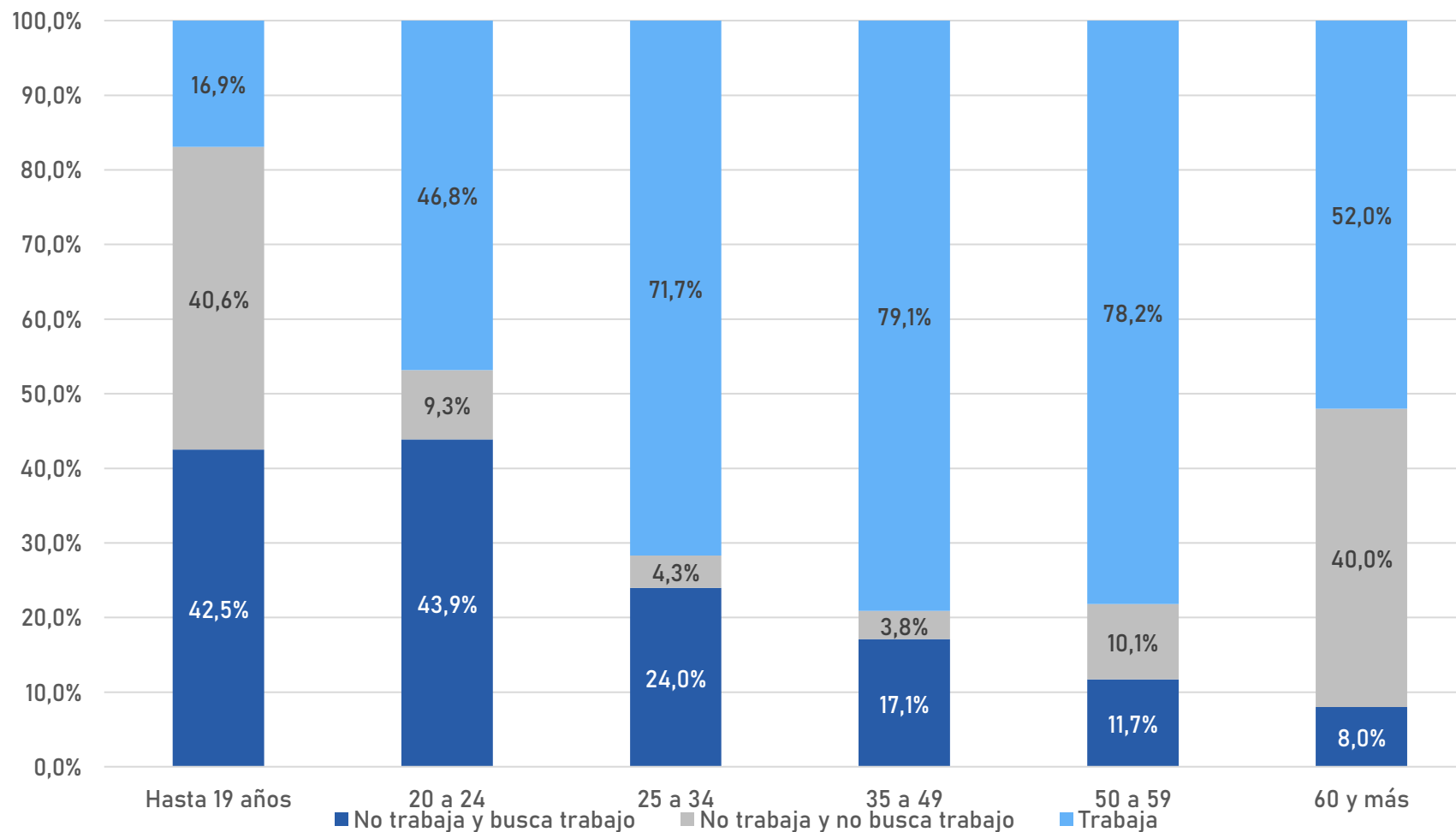

SITUACIÓN DE OCUPACIÓN POR EDAD. INGRESANTES 2022

Entre los/as ingresantes que trabajan, la mayor proporción pertenecen a aquellos/as que tienen entre 25 y 34 años, siendo el 37,8%.

Entre quienes no trabajan ni buscan hacerlo, más del 67% son ingresantes de 19 años o menos.

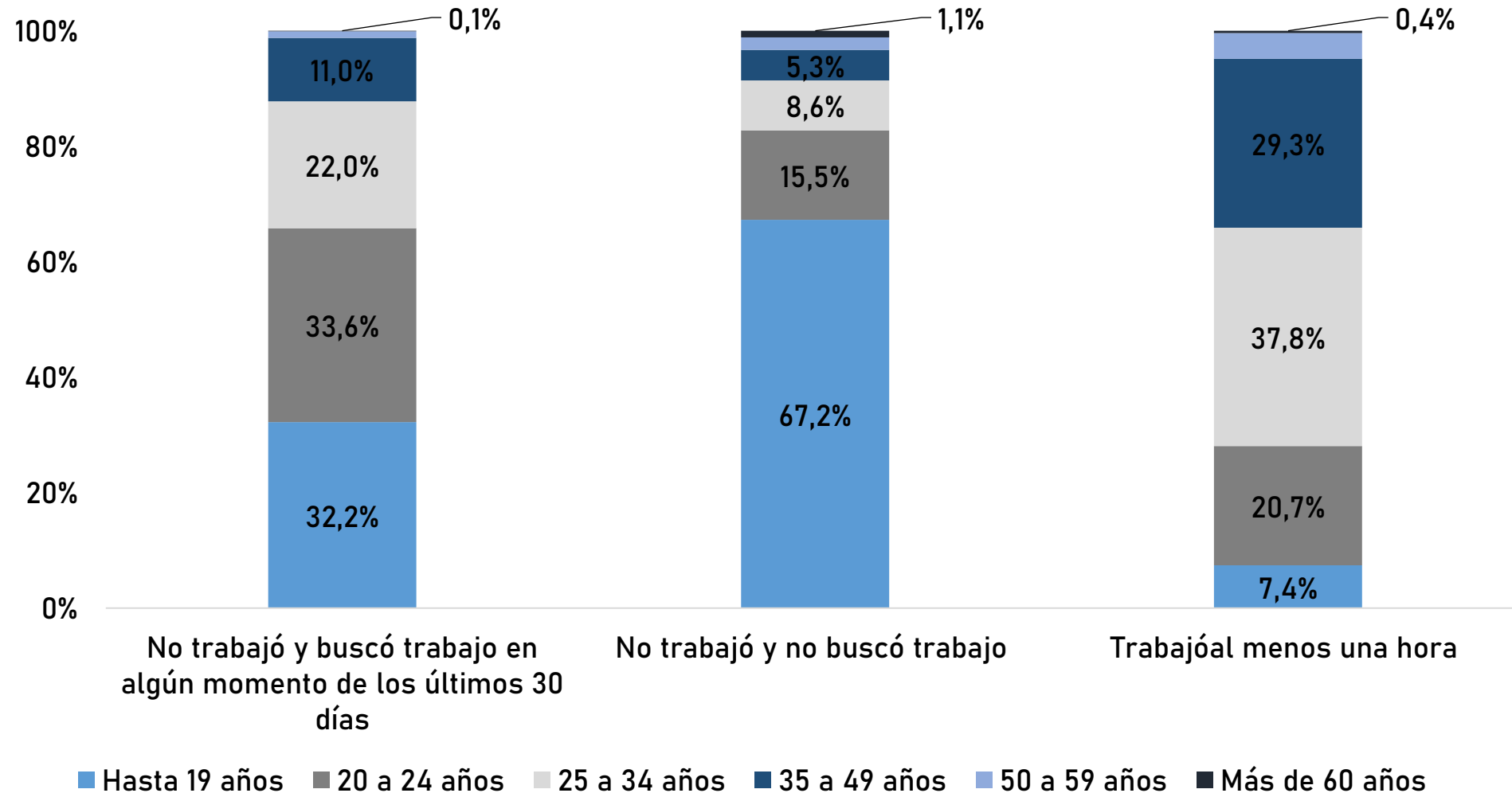

Del total de ingresantes, el 62,5% manifestó contar con cobertura de salud.

El 37,5% carece de cobertura médica y esa proporción es mayor entre las mujeres, 4 de cada 10 mujeres carecen de cobertura de salud mientras que en los varones esta situación se da en 3 de cada 10.

COBERTURA DE SALUD	TOTAL	%	MUJERES	VARONES
Carece de cobertura de salud	2300	37,5	40,5	31,9
Como afiliado voluntario (a obra social o prepaga)	775	12,7	11,9	14,1
Por ser familiar a cargo (de padre, madre, cónyuge o tutor)	1487	24,3	23,2	26,4
Por su propio trabajo	1563	25,5	24,4	27,6

**COBERTURA DE SALUD POR EDAD.
INGRESANTES 2022**

De los/as ingresantes que carecen de cobertura de salud, el 53% tiene hasta 24 años. El 79% de quienes tienen cobertura de salud por su propio trabajo, son ingresantes de entre 25 y 49 años.

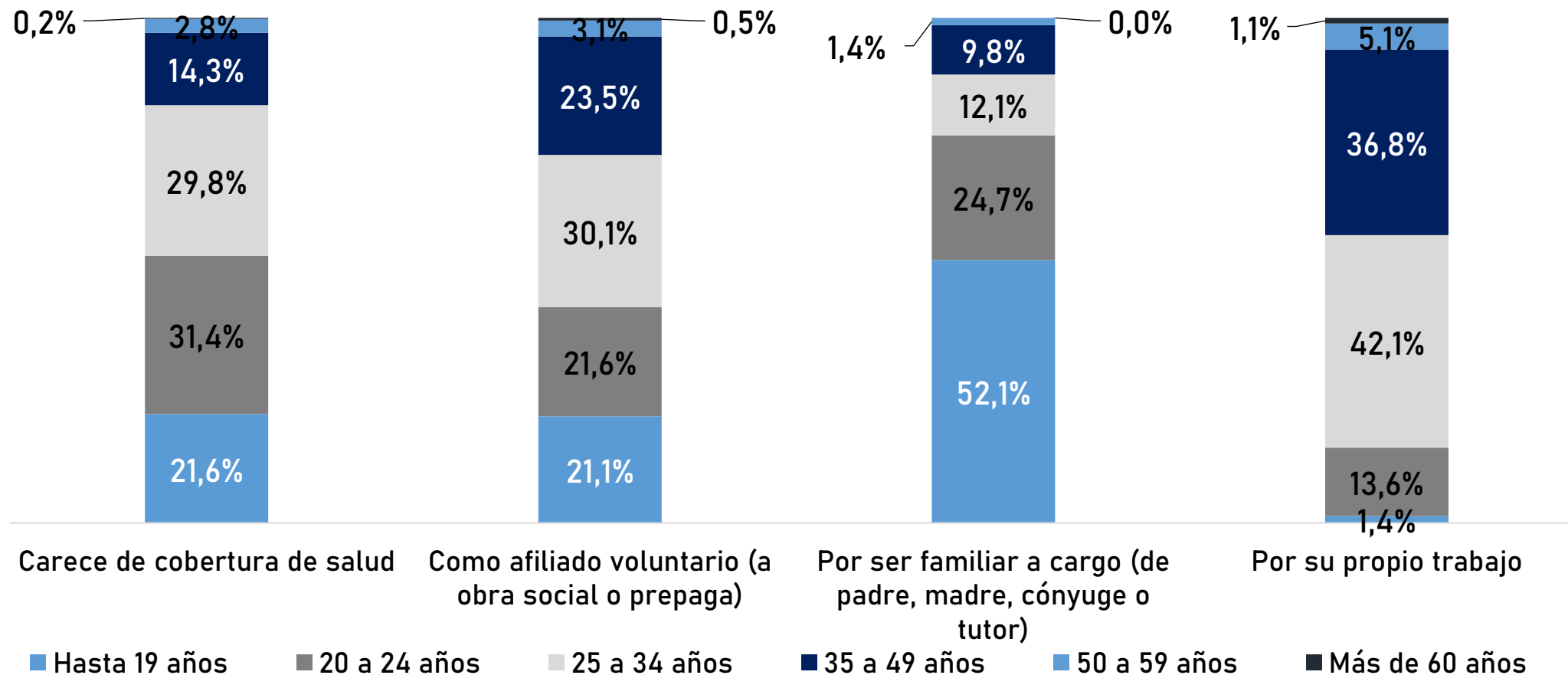

Entre los/as ingresantes de hasta 19 años, el 34,1% no tiene cobertura de salud y el 53,3% tiene como familiar a cargo. En franjas etarias más elevadas disminuye el porcentaje de quienes tienen cobertura por su familia, y aumenta el de quienes tienen por su propio trabajo. La franja etaria más expuesta a la falta de cobertura es la de 20 a 24 años, entre quienes el 49,2% no tiene cobertura médica.

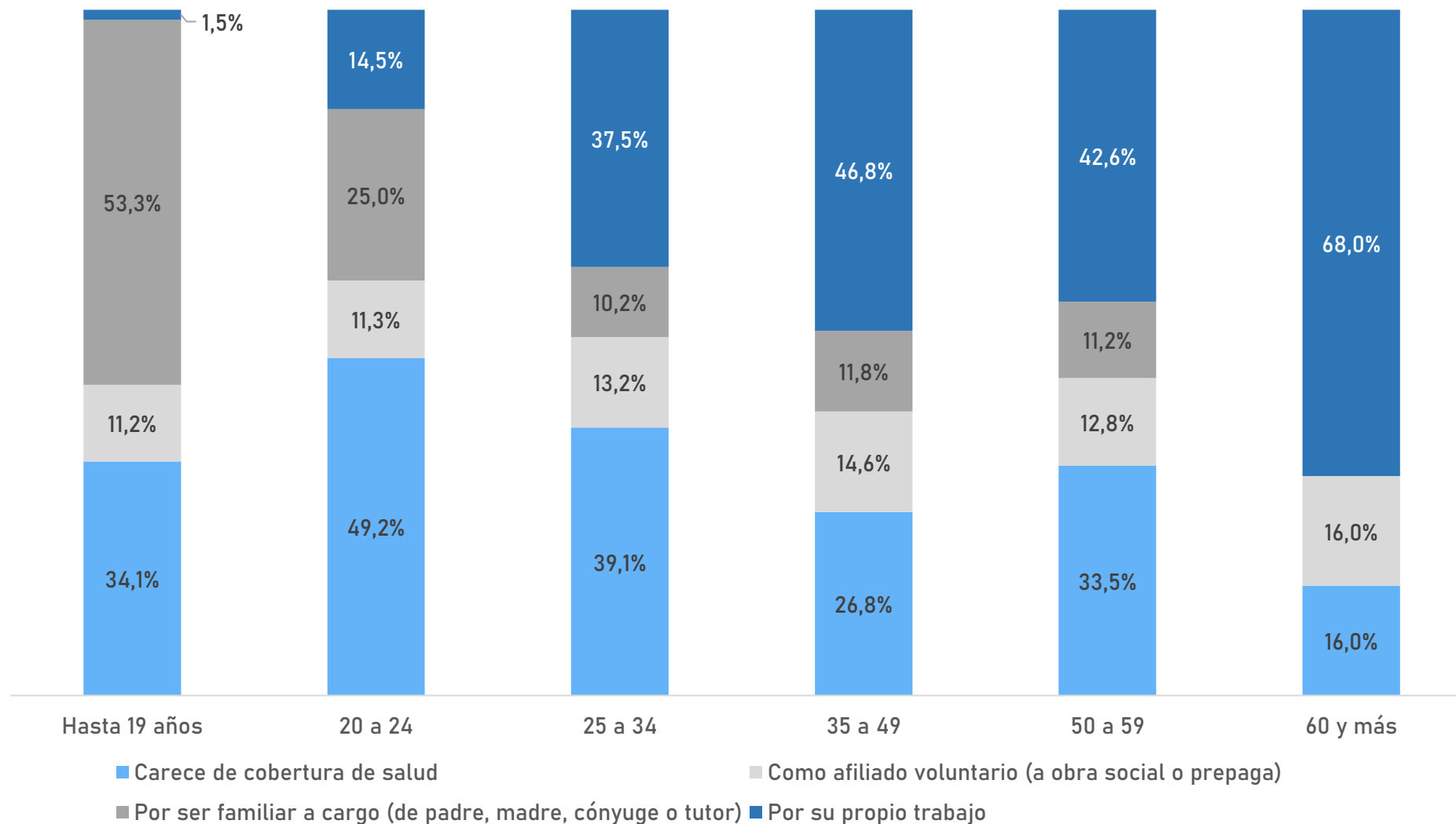

Entre los/as ingresantes que trabajan, un 29,9% no tiene cobertura de salud. El resto tiene cobertura médica mayoritariamente a través de su propio trabajo.

Entre los/as ingresantes que carecen de cobertura de salud, el 42,8% se encuentra desocupado/a. El 43% de los/as ingresantes que no cuentan con cobertura de salud trabaja, lo que podría indicar que se trata de trabajadores/as no registrados/as.

COBERTURA DE SALUD	Trabajó al menos 1 hora	SITUACION OCUPACIONAL	Carece de cobertura médica
Por su propio trabajo	44,9	No trabaja y busca trabajo	42,8
Carece de cobertura de salud	29,9	No trabaja y no busca trabajo	13,6
Como afiliado voluntario (obra social o prepaga)	13,8	Trabaja	43,5
Por ser familiar a cargo (de padre, madre, cónyuge o tutor)	11,4		

BASE: 2255 ingresantes que indicaron carecer de cobertura médica .

BASE: 3327 ingresantes que indicaron trabajar al menos 1 hora .

El 58% de los/as ingresantes en 2022 reside en el partido de Hurlingham o partidos vecinos (Morón, San Miguel, Tres de Febrero e Ituzaingó).

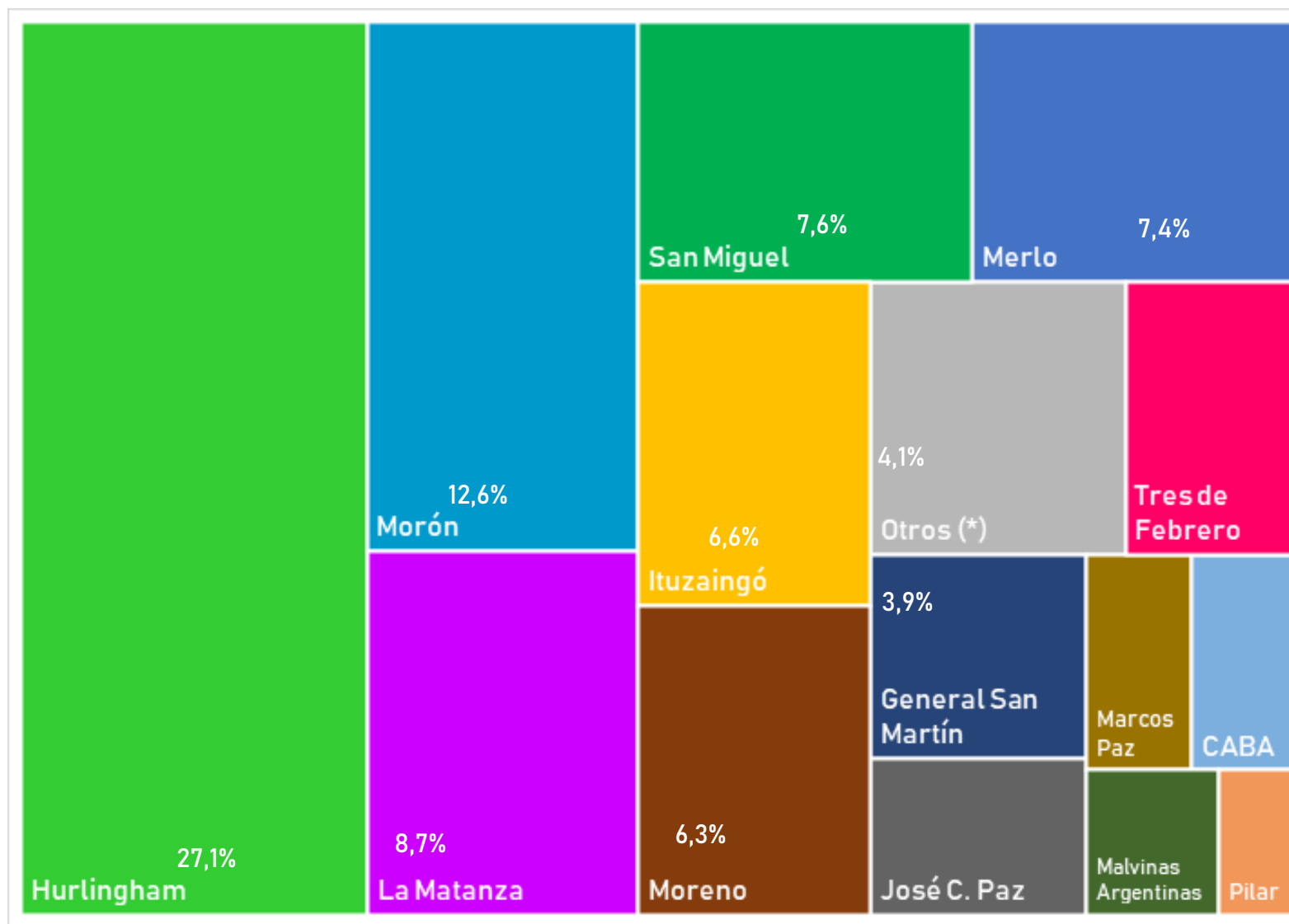

1.1. INGRESANTES 2022 RESUMEN POR INSTITUTO

De los/as ingresantes del Instituto de Educación para la primera inscripción 2022, un 66,5% son mujeres, un 30,2% varones y un 3,3% manifestó pertenecer a otra categoría de género.

El promedio de edad del Instituto es de 28,9 años y el 30% tiene hijos/as.

CARRERA	TOTAL	MUJERES	VARONES	OTROS	TIENE HIJOS/AS	NO TIENE HIJOS/AS	PROMEDIO DE EDAD
LICENCIATURA EN EDUCACIÓN	364	83,8%	13,5%	2,7%	57,1%	42,9%	37,6
LICENCIATURA EN EDUCACIÓN (A DISTANCIA)							
PROFESORADO UNIVERSITARIO DE BIOLOGIA	122	72,1%	25,4%	2,5%	36,1%	63,9%	26,9
PROFESORADO UNIVERSITARIO DE INGLÉS	400	73,3%	19,8%	7,0%	22%	78,%	26,6
PROFESORADO UNIVERSITARIO DE LETRAS	145	73,6%	20,8%	5,6%	33,8%	66,2%	30,4
PROFESORADO UNIVERSITARIO DE MATEMÁTICA	89	74,2%	22,5%	3,4%	40,4%	59,6%	28,1
PROFESORADO UNIVERSITARIO EN EDUCACIÓN FÍSICA	636	48,7%	50,4%	0,9%	16,%	84%	22,6
TOTAL INSTITUTO	1.755	66,5%	30,2%	3,3%	30%	70%	28,9

De los/as ingresantes del Instituto de Salud Comunitaria para la primera inscripción 2022, un 79,2% son mujeres, un 19,4% varones y un 1,4% manifestó pertenecer a otra categoría de género. El promedio de edad del Instituto es de 29,2 años y más del 44% tiene hijos/as.

CARRERA	TOTAL	MUJERES	VARONES	OTROS	TIENE HIJXS	NO TIENE HIJXS	PROMEDIO DE EDAD
ENFERMERÍA UNIVERSITARIA / LIC. ENFERMERÍA	907	87,0%	11,3%	1,8%	55,7%	44,3%	30,5
LICENCIATURA EN KINESIOLOGÍA	1154	65,2%	33,7%	1,1%	35,4%	64,6%	28,1
LICENCIATURA EN OBSTETRICIA	500	97,4%	1,2%	1,4%	43,2%	56,8%	26,9
TOTAL INSTITUTO	2.561	79,2%	19,4%	1,4%	44,1%	55,9%	29,2

INGRESANTES 2022 - INSTITUTO DE TECNOLOGÍA E INGENIERÍA

De las/os ingresantes del Instituto de Tecnología e Ingeniería para la primera inscripción 2022, un 69,6% son varones, un 27,9% mujeres y un 2,5% manifestó pertenecer a otra categoría de género. El promedio de edad del Instituto es de 26 años y el 22% tiene hijos/as.

CARRERA	TOTAL	MUJERES	VARONES	OTROS	TIENE HIJXS	NO TIENE HIJXS	PROMEDIO DE EDAD
TECNICATURA UNIVERSITARIA EN DISEÑO INDUSTRIAL / LICENCIATURA EN DISEÑO INDUSTRIAL	115	50,0%	48,2%	1,8%	18,3%	81,7%	25,1
TECNICATURA UNIVERSITARIA EN ENERGÍA ELÉCTRICA / INGENIERÍA ELÉCTRICA	149	14,8%	82,6%	2,7%	38,9%	61,1%	28,4
TECNICATURA UNIVERSITARIA EN INFORMATICA / LICENCIATURA EN INFORMÁTICA	549	27,6%	69,7%	2,7%	14,0%	86,0%	25,1
TECNICATURA UNIVERSITARIA EN MANTENIMIENTO HOSPITALARIO	31	45,2%	54,8%	0,0%	51,6%	48,4%	33,3
TECNICATURA UNIVERSITARIA EN MANTENIMIENTO INDUSTRIAL	51	19,6%	80,4%	0,0%	45,1%	54,9%	29,3
TECNICATURA UNIVERSITARIA EN METALURGIA/ INGENIERÍA METALURGICA	35	11,8%	82,4%	5,9%	25,7%	74,3%	26,2
TOTAL INSTITUTO	929	27,9%	69,6%	2,5%	22,0%	78,0%	26,0

De los/as ingresantes del Instituto de Biotecnología para la primera inscripción 2022, un 73,1% son mujeres, un 24,7% varones y un 2,1% manifestó pertenecer a otra categoría de género. El promedio de edad del Instituto es de 29,8 años y el 41,5% tiene hijos/as.

CARRERA	TOTAL	MUJERES	VARONES	OTRXS	TIENE HIJOS/AS	NO TIENE HIJOS/AS	PROMEDIO DE EDAD
TECNICATURA UNIVERSITARIA EN LABORATORIO / LICENCIATURA EN BIOTECNOLOGÍA	483	76,9%	20,8%	2,3%	37,3%	62,7%	27,6
TECNICATURA UNIVERSITARIA EN GESTION AMBIENTAL/ LIC. GESTIÓN AMBIENTAL	62	62,9%	33,9%	3,2%	32,3%	67,7%	30,6
TECNICATURA UNIVERSITARIA EN PRODUCCIÓN AGROECOLÓGICA PERIURBANA	49	61,2%	34,7%	4,1%	46,9%	53,1%	33,7
TECNICATURA UNIVERSITARIA EN TECNOLOGIA DE LOS ALIMENTOS/LICENCIATURA EN TECNOLOGÍA DE LOS ALIMENTOS	134	76,1%	23,1%	0,7%	36,6%	63,4%	29,2
TECNICATURA UNIVERSITARIA EN VIVERISMO	163	66,9%	31,3%	1,8%	60,7%	39,3%	42,4
TOTAL INSTITUTO	891	73,1%	24,7%	2,1%	41,5%	58,5%	29,8

2. INFORMACIÓN HISTÓRICA INGRESANTES 2016-2022

DISTRIBUCIÓN HISTÓRICA DE INGRESANTES POR INSCRIPCIÓN

Desde la primer inscripción a carreras de pregrado y grado en septiembre de 2015, la Universidad Nacional de Hurlingham ha inscripto 40.010 personas en sus 30 ofertas académicas.



PROGRESIÓN HISTÓRICA DE INGRESANTES POR INSCRIPCIÓN

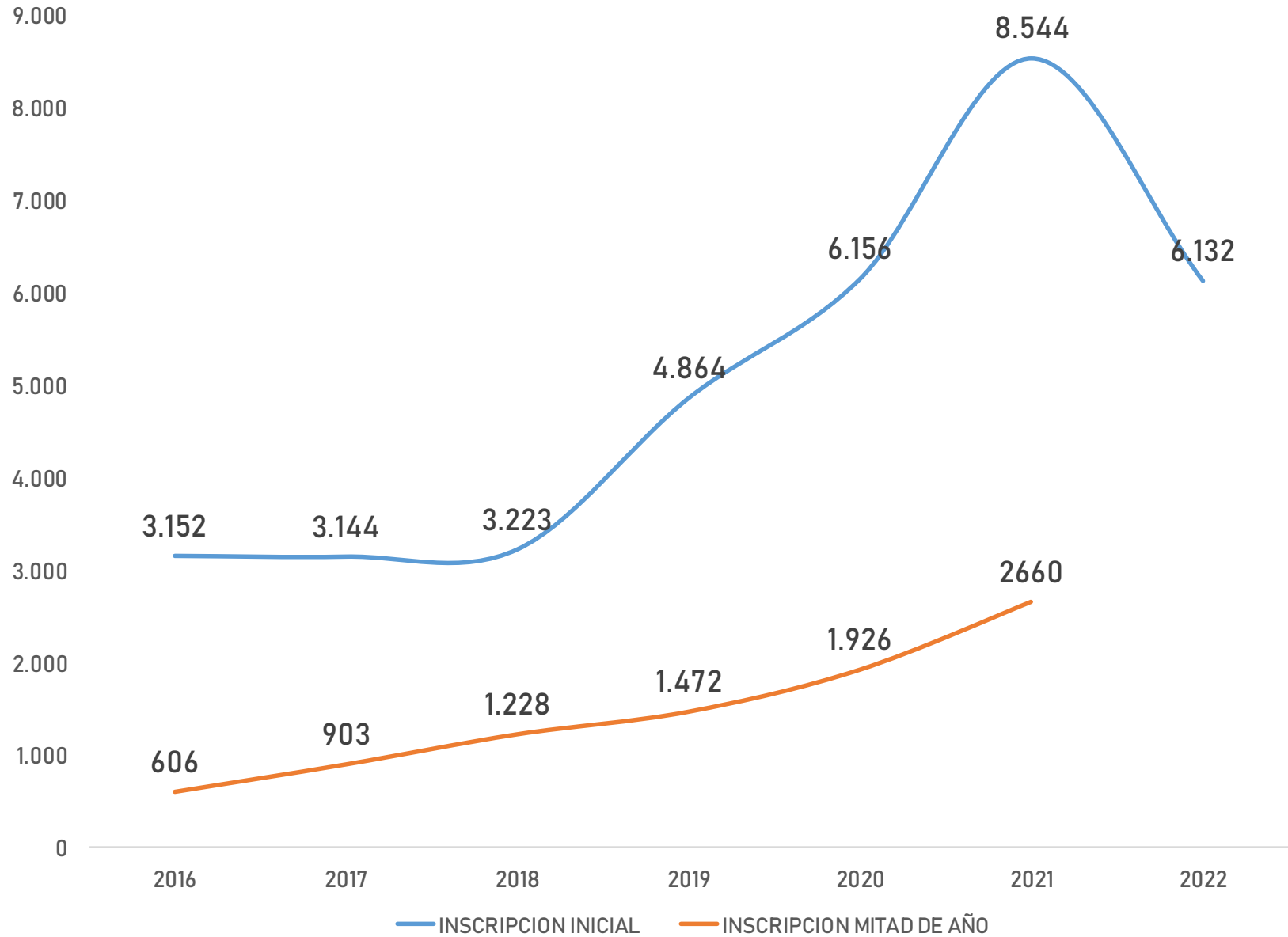

TOTAL HISTÓRICO DE INGRESANTES POR INSTITUTO

De este total histórico acumulado de 40.010 ingresantes, el 42% se inscribió en el Instituto de Educación.

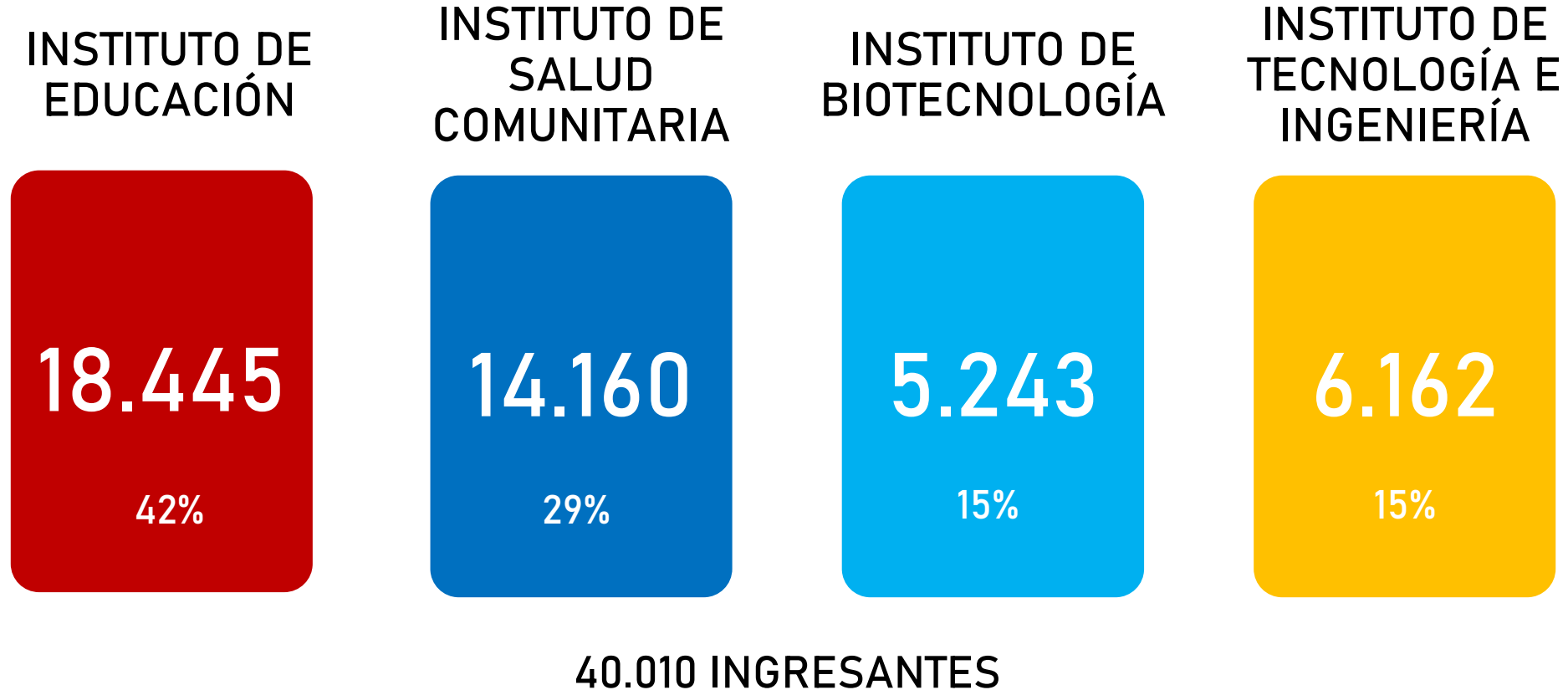

Datos acumulados 2016-2022. Incluye las 13 inscripciones a carreras de la Universidad.

DISTRIBUCIÓN HISTÓRICA DE INGRESANTES POR INSTITUTO SEGÚN INSCRIPCIÓN.

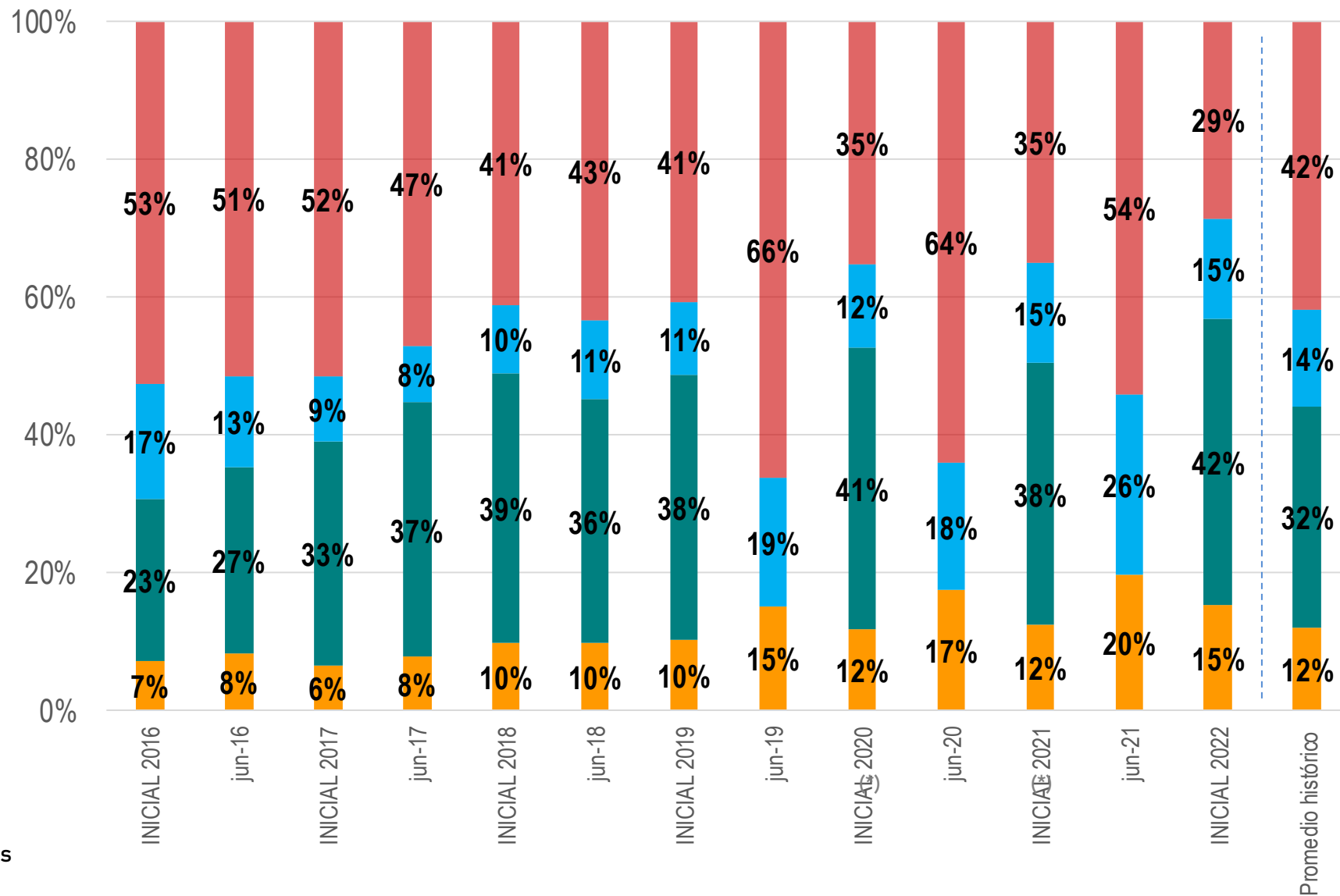

(*) No se abrió inscripción a las carreras del Instituto de Salud Comunitaria en las inscripciones de Junio 2019, Junio 2020 y Junio 2021.

- INSTITUTO DE TECNOLOGÍA E INGENIERÍA
- INSTITUTO DE SALUD COMUNITARIA
- INSTITUTO DE BIOTECNOLOGÍA
- INSTITUTO DE EDUCACIÓN

DISTRIBUCIÓN DE GÉNERO POR INSCRIPCIÓN

La distribución de género histórica de la Universidad Nacional de Hurlingham refleja una mayor proporción de ingresantes mujeres.

INSCRIPCION	MUJERES	VARONES	OTRES		JUNIO 2021	INICIAL 2022
INICIAL 2016	74%	26%				
Junio 2016	66%	34%				
INICIAL 2017	68%	32%				
Junio 2017	64%	36%				
INICIAL 2018	68%	32%				
Junio 2018	66%	34%				
INICIAL 2019	64%	36%				
Junio 2019	60%	40%				
INICIAL 2020	63%	37%				
Junio 2020	67%	33%				
INICIAL 2021 (*)	69,1%	30,6%	0,4%			
Junio 2021	71%	26%	2%			
INICIAL 2022	67%	31%	2%			
				Bisexual	0,8%	1%
				Gay	0,6%	0,4%
				Género Fluido	0,1%	0,2%
				Lesbiana	0,4%	0,2%
				Mujer	71%	67%
				Mujer Trans	-	**
				Ninguna de las anteriores.	0,3%	**
				No binarie	0,1%	0,2%
				Prefiero No Responder	**	**
				Transgénero	-	**
				Travesti	**	**
				Varón	26%	31,%
				Varón Trans	-	**

(*) En la inscripción 2021 se incorporó la categoría "Otros" en la variable género.

DISTRIBUCIÓN POR GÉNERO DE INGRESANTES DEL INSTITUTO DE TECNOLOGÍA E INGENIERÍA

Se observa un aumento en la participación de ingresantes mujeres en las carreras del Instituto de Tecnología e Ingeniería de los años 2020 y 2021, esto puede deberse al estímulo que se dio a las mujeres desde finales de 2019 mediante becas y otras acciones. Actualmente las mujeres representan un cuarto de los/as ingresantes del Instituto.

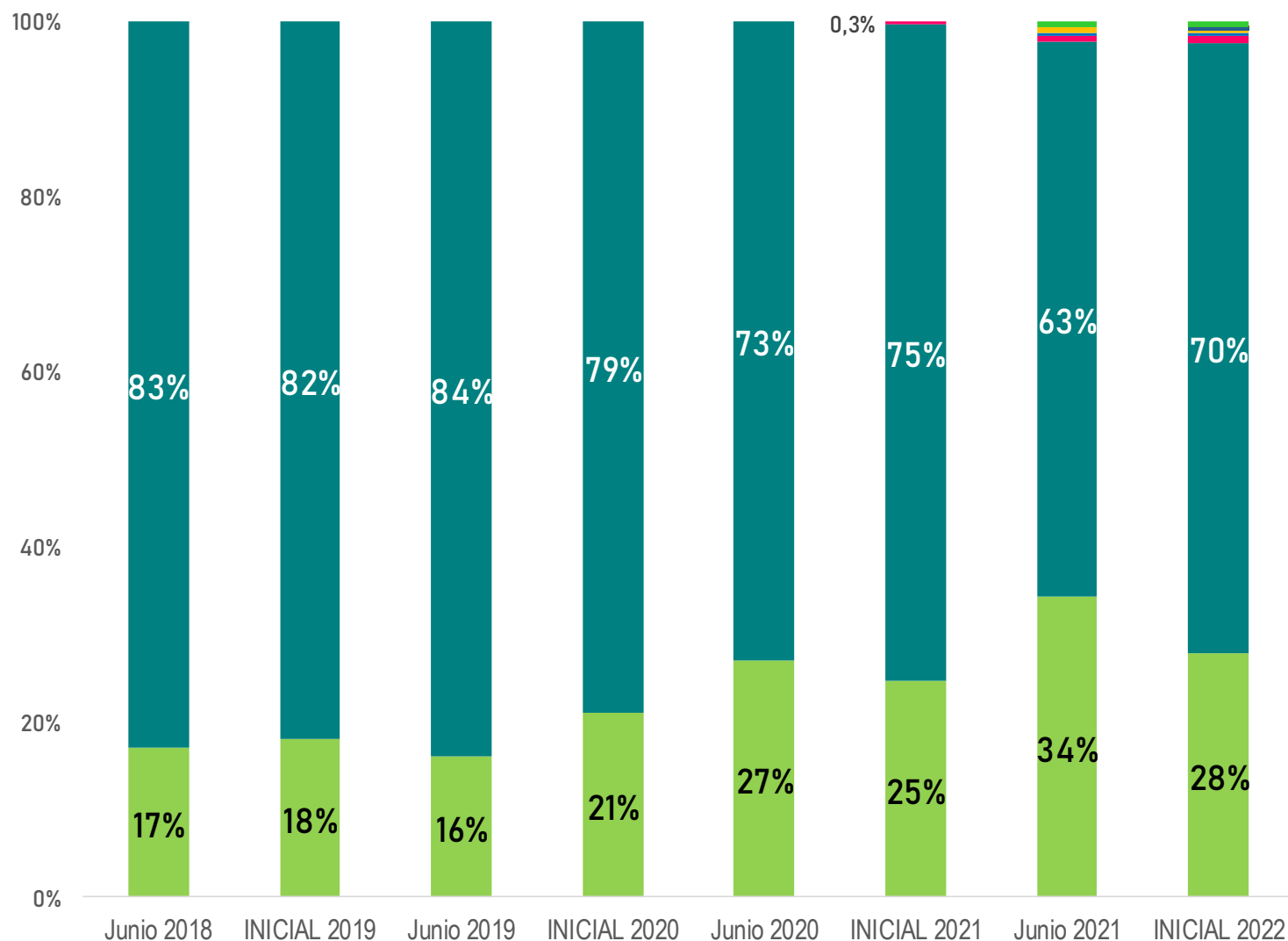

DISTRIBUCIÓN POR GRUPOS DE EDAD SEGÚN INSCRIPCIÓN

Los datos históricos muestran que alrededor de un tercio de los/as ingresantes a la Universidad tienen hasta 24 años, otro tercio lo componen ingresantes de entre 25 y 34 años.

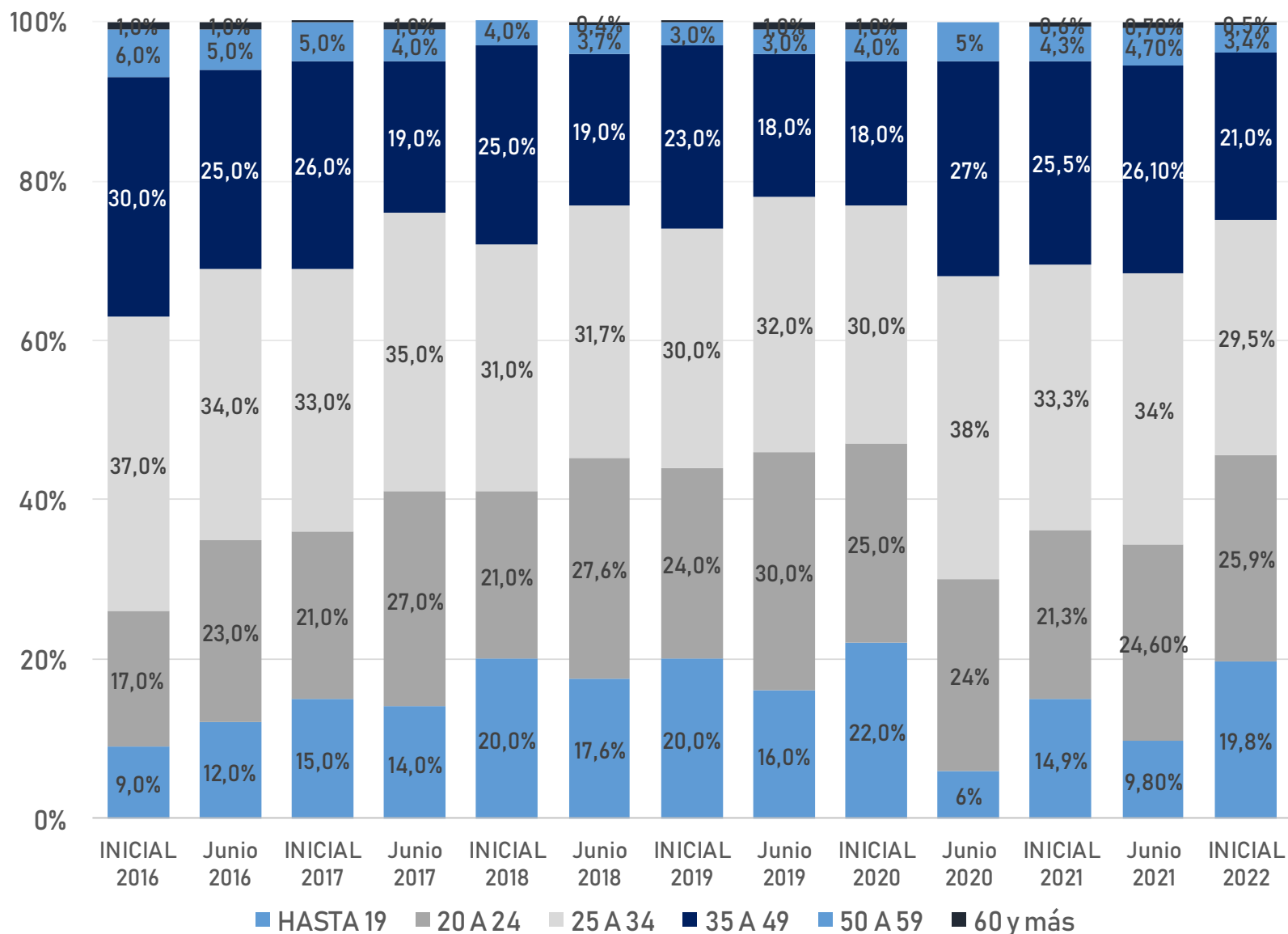

BASE: 40.010 PERSONAS INGRESANTES

PROMEDIO DE EDAD DE INGRESANTES POR INSCRIPCIÓN

	INSTITUTO DE EDUCACIÓN	INSTITUTO DE SALUD COMUNITARIA	INSTITUTO DE BIOTECNOLOGÍA	INSTITUTO DE TECNOLOGÍA E INGENIERÍA	PROMEDIO
INICIAL 2016	32,1	32,1	30,2	31,6	31,5
JUNIO 2016	31,3	31,6	29,6	28,1	30,1
INICIAL 2017	30,9	30,6	30	29,8	30,3
JUNIO 2017	30,5	28,8	28,5	30,6	29,6
INICIAL 2018	30,1	29,7	30,3	28,9	29,7
JUNIO 2018	28,9	26,9	26,2	27,3	27,3
INICIAL 2019	27,6	26,7	27,3	25,7	26,8
JUNIO 2019	29,2		27,6	26,5	27,7
INICIAL 2020	29,4	28,6	29,6	27,5	28,7
JUNIO 2020	32,3		29,6	28,7	30,1
INICIAL 2021	32	28,8	33,2	28,2	30,5
JUNIO 2021	32		30,3	26,6	30
INICIAL 2022	27,9	29,2	29,8	26	28,4
PROMEDIO	30,5	29,3	28,3	29,4	29,4

DISTRIBUCIÓN DE LA PROCEDENCIA DE INGRESANTES POR INSCRIPCIÓN

La proporción de ingresantes provenientes del municipio de Hurlingham ha ido disminuyendo a lo largo de las inscripciones. En 2016, 9 de cada 10 ingresantes provenían de la zona (Hurlingham y partidos vecinos) mientras que a partir del 2020 esta demanda empezó a estabilizarse en alrededor de la mitad de los/as ingresantes. En la última inscripción el 58% tenía esta procedencia.

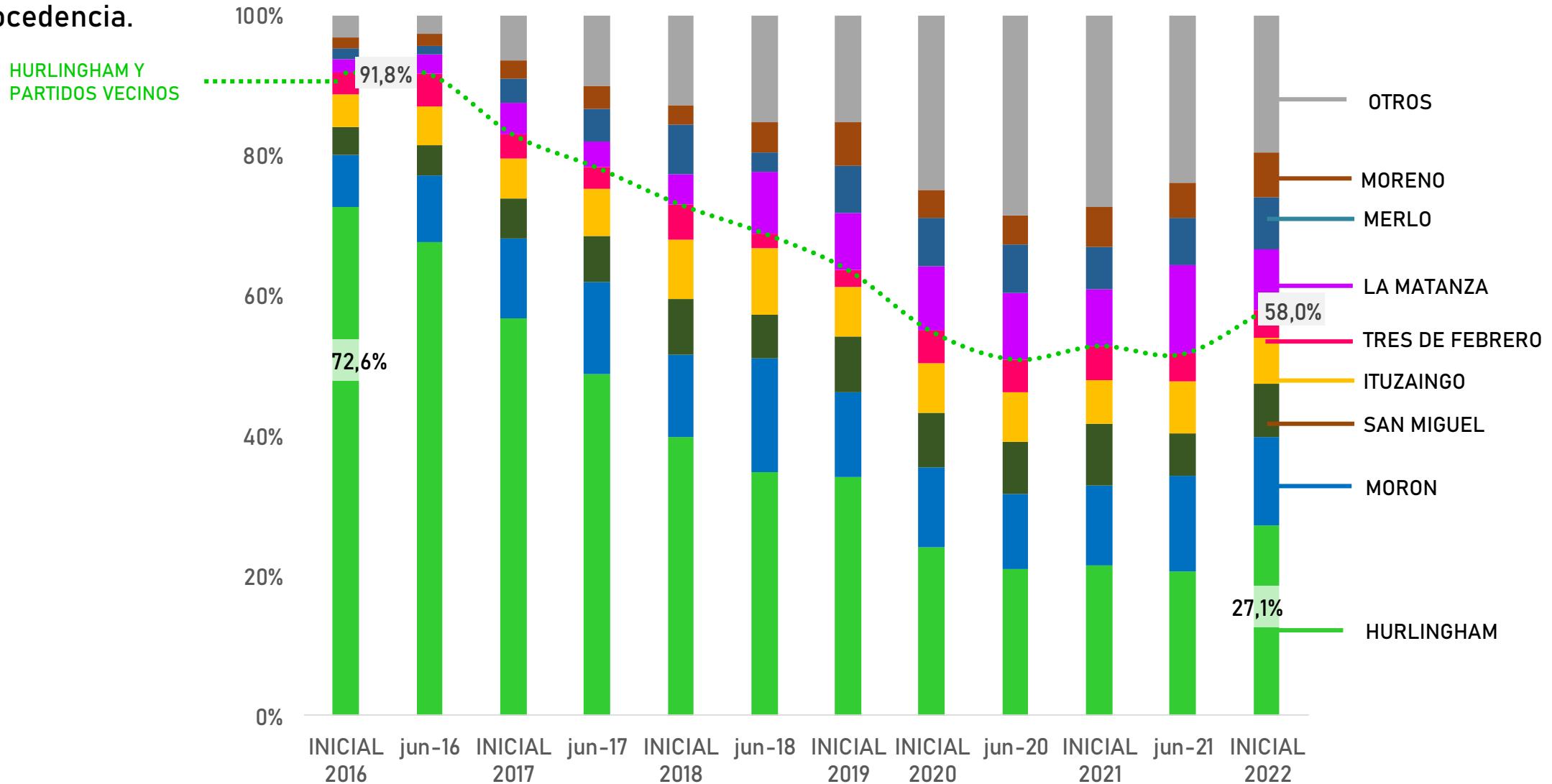

DISTRIBUCIÓN DE SITUACION DE OCUPACIÓN Y COBERTURA DE SALUD POR INSCRIPCIÓN

Algunos valores se sostienen a lo largo de las sucesivas inscripciones: más de la mitad de los/as ingresantes a la universidad trabaja, y alrededor de un tercio no cuenta con cobertura de salud.

INSCRIPCION	TRABAJA (*)	NO TRABAJA	INSCRIPCION	TIENE COBERTURA DE SALUD	NO TIENE COBERTURA DE SALUD
Junio 2018	58%	42%	Junio 2018	63%	27%
INICIAL 2019	56%	44%	INICIAL 2019	70%	30%
Junio 2019	56%	44%	Junio 2019	68%	32%
INICIAL 2020	53%	47%	INICIAL 2020	65%	35%
Junio 2020 ⁽¹⁾	63%	37%	Junio 2020	72%	28%
INICIAL 2021 ⁽²⁾	57%	43%	INICIAL 2021	67%	33%
Junio 2021	55%	45%	Junio 2021	64%	36%
INICIAL 2022	54%	46%	INICIAL 2022	62%	38%

(*) Trabaja es “trabajó al menos una hora”. No trabaja es “no trabajó ni buscó trabajo” o “no trabajó y buscó”. Entre 2016 y 2018 no se consignó el dato de estas variables.

(1) Sin datos: 2,9%. (2) Sin datos: 2,7%. No se contemplan en el total.

DISTRIBUCIÓN DE TENENCIA DE HIJOS/AS POR INSCRIPCIÓN

La proporción de ingresantes que tienen hijos/as tuvo un leve descenso entre las primeras y las últimas inscripciones, pasando de más del 50% de ingresantes con hijos/as en el año 2016, a poco más del 35% en el año 2022.

INSCRIPCION	TIENE HIJOS/AS	NO TIENE HIJOS/AS
INICIAL 2016	56%	44%
Junio 2016	47%	53%
INICIAL 2017	42%	58%
Junio 2017	36%	64%
INICIAL 2018	42%	58%
Junio 2018	35%	65%
INICIAL 2019	40%	60%
Junio 2019	35%	65%
INICIAL 2020	36%	64%
Junio 2020	40%	60%
INICIAL 2021	43%	57%
Junio 2021	43%	57%
INICIAL 2022	36%	64%

Hasta junio 2019 este dato no se consignaba de manera obligatoria

3. CONCLUSIONES

CONCLUSIONES

- En la primera inscripción de 2022 hubo 6.132 ingresantes. Tomando en cuenta el total acumulado histórico, la UNAHUR ya inscribió a 40.010 personas.
- De acuerdo al promedio histórico de la Universidad, un 42% de los/as ingresantes se inscriben en carreras del Instituto de Educación y un 32% en el de Salud Comunitaria. En esta primera inscripción de 2022 hubo más inscriptos en el Instituto de Salud comunitaria con un 42%, mientras que el 29% de ingresantes lo hicieron al Instituto de Educación.
- De los/as ingresantes 2022 el 67% son mujeres y el 31% varones. Un 2% manifestaron tener otra identidad sexogenérica. El 80% de los/as ingresantes con hijos/as son mujeres.
- El 45,7% de los/as ingresantes tiene menos de 25 años. En el Instituto de Tecnología e Ingeniería esta población representa al 56%.
- El 54,3% de los/as ingresantes trabaja. Un 31,2% se encuentra desocupado/a y busca trabajo y sólo un 14,4% no trabaja ni busca hacerlo.
- Del total de ingresantes el 62,5% tiene cobertura de salud, mientras que el 37,5% carece de la misma. La franja etaria más expuesta a la falta de cobertura es la de 20 a 24 años, alcanzando un 49,2%
- El 58% de los/as ingresantes 2022 reside en Hurlingham o partidos vecinos (Morón, San Miguel, Tres de Febrero e Ituzaingó).