

# INFORME SOCIODEMOGRÁFICO INGRESANTES

## UNAHUR

### Mayo 2026

- El presente trabajo contiene información sociodemográfica sobre la población de nuevos/as inscriptos/as (NI) a la UNAHUR en la primera inscripción 2026.
- Los/as NI son aquellos/as estudiantes que ingresan por primera vez a una propuesta académica, y que ya han atravesado el Curso de Preparación Universitaria (CPU).
- En este informe se trabaja con las variables de género, edad, trabajo, cobertura de salud, procedencia y tenencia de hijos/as. Contiene información total de la Universidad así como el detalle por institutos.
- La base de información se obtuvo a partir de los reportes de inscripción del sistema SIU-Guaraní. Al trabajar con datos sociodemográficos, este informe tiene como base a personas (DNI) y no a estudiantes, ya que tomar a estos últimos puede duplicar a la persona si se encuentra inscripta en más de una propuesta.
- Este informe es un trabajo del Departamento de Estadística Universitaria dependiente de la Secretaría de Planeamiento y Evaluación Institucional.

# 1. NUEVOS/AS INSCRIPTOS/AS 2026

## 9.652 nuevos/as inscriptos/as a ofertas de académicas en la primera inscripción 2026

INSTITUTO DE  
SALUD  
COMUNITARIA

4.188  
43,4%

INSTITUTO DE  
TECNOLOGÍA E  
INGENIERÍA

2.212  
22,9%

INSTITUTO DE  
EDUCACIÓN

1.985  
20,6%

INSTITUTO DE  
BIOTECNOLOGÍA

1.267  
13,1%

## 1.1 INFORMACIÓN SOCIODEMOGRÁFICA

**DISTRIBUCIÓN POR GÉNERO Y TENENCIA DE HIJOS/AS.  
NUEVOS/AS INSCRIPTOS/AS PRIMERA INSCRIPCIÓN 2026**

De los/as nuevos/as inscriptos/as en la primera inscripción 2026, el 58,7% son mujeres y el 41,1% varones. Un 0,17% manifestó tener otra identidad sexogenérica.

El 23,6% de los/as nuevos/as inscriptos/as tiene hijas/os. Entre las mujeres esta población es mayor.

	MUJERES	VARONES	OTRAS IDENTIDADES NO BINARIAS
NUEVOS/AS INSCRIPTOS/AS	5.661	3.964	16
%	58.7%	41,1%	**
TIENE HIJOS/AS	30.6%	13.7%	-
NO TIENE HIJOS/AS	69.4%	86,3%	-

**Distribución de todas las identidades de género de los/as nuevos/as inscriptos/as**

Bisexual	85	1,12%
Gay	36	0,48%
Género Fluido	21	0,28%
Lesbiana	21	0,28%
Varón trans	18	0,24%
No binarie	7	0,09%
Mujer trans	8	0,11%
Transgénero	3	0,04%
Mujer	4.552	60,1%
Varón	2.653	35,1%
Prefiero No Responder	148	1,96%
Ninguna de las anteriores.	14	0,19%

La variable ID de género es otra variable diferente a la de género (mujer/varón/otras identidades), los porcentajes, por esta razón, no son coincidentes entre sí.

El 54,7% de los/as nuevos/as inscriptos/as tiene menos de 25 años. En el Instituto de Tecnología e Ingeniería esta población representa al 60,3%.

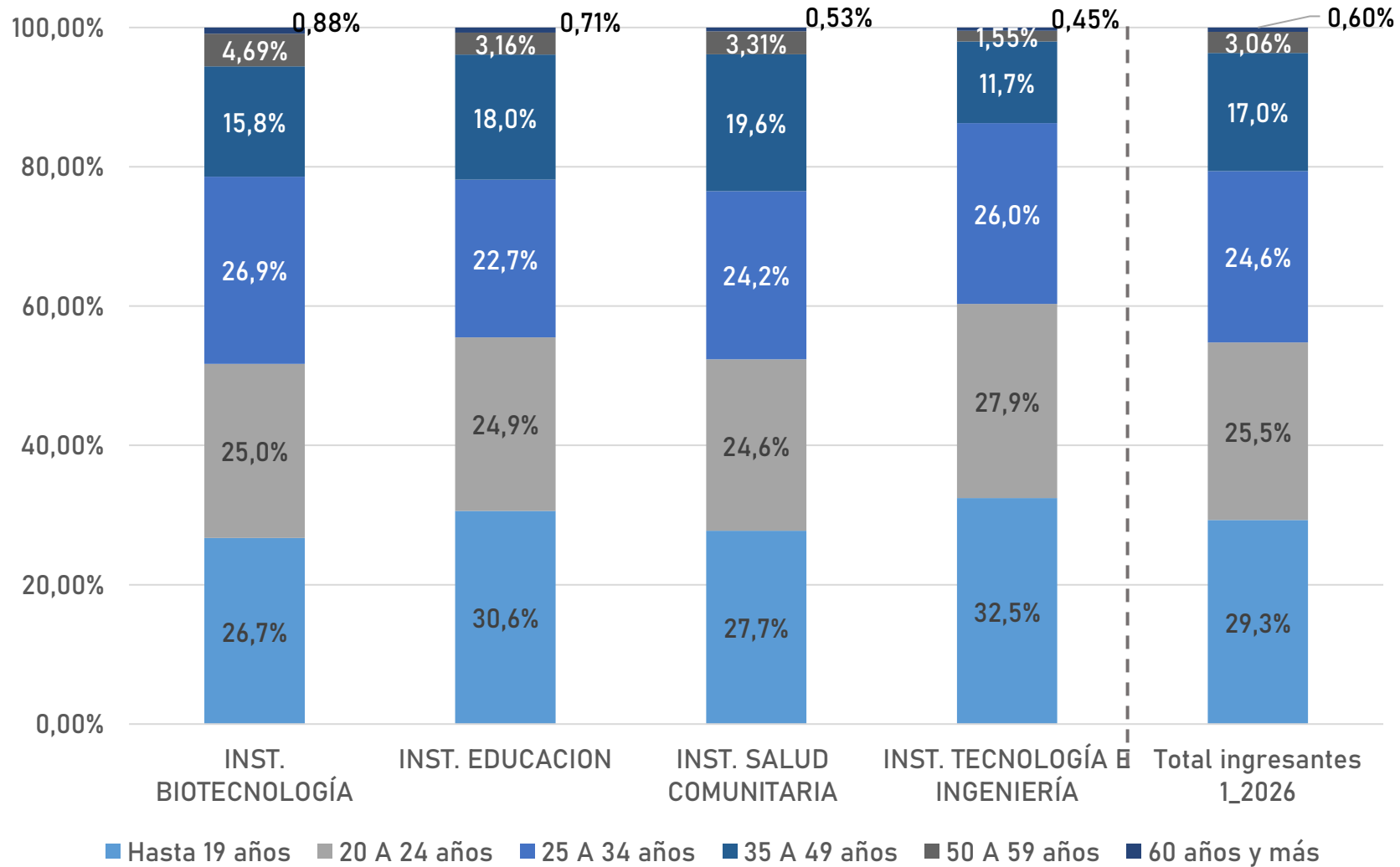

**El 36% (3.492) de los/as ingresantes de 2026 tiene 20 años o menos**

Al interior de cada Instituto la distribución es la siguiente

- Instituto de Ingeniería y Tecnología: 41%
- Instituto de Educación: 38,4%
- Instituto de Salud Comunitaria: 34,7%
- Instituto de Biotecnología: 32,2%

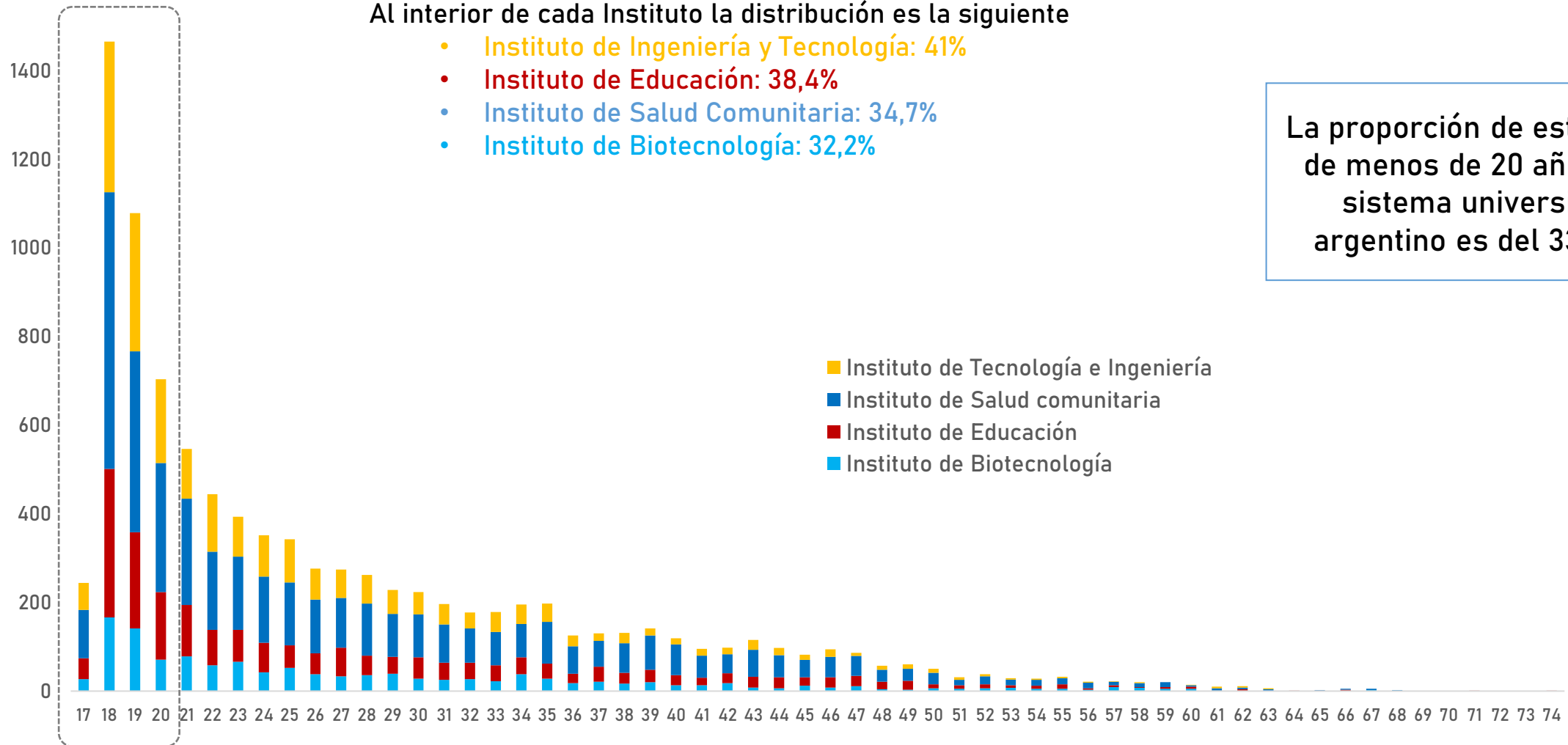

La proporción de estudiantes de menos de 20 años en el sistema universitario argentino es del 33,7%.(\*)

Entre los/as ingresantes que informaron su situación laboral, el 54% trabaja, el 28,6% se encuentra desocupado/a (busca trabajo) y el 17,4% no trabaja ni busca hacerlo.

Los 4 institutos presentan entre el 52% y el 55% de ingresantes que trabajan, siendo los Institutos de Biotecnología y Salud Comunitaria los que presentan mayores proporciones de ingresantes en esa situación.

SITUACION DE OCUPACIÓN	TOTAL	%	MUJERES	VARONES	OTRXS
No trabajó y buscó trabajo en algún momento de los últimos 30 días	2.643	28,6	17,4	11,2	0,1
No trabajó y no buscó trabajo	1.601	17,4	9,8	7,6	0,0
Trabajó al menos una hora	4.982	54,0	31,2	22,7	0,1

INSTITUTO	No trabajó y buscó trabajo en algún momento de los últimos 30 días	No trabajó y no buscó trabajo (no esta pensando en trabajar)	Trabajó al menos una hora
Instituto de Biotecnología	26,8	17,9	55,2
Instituto de Educación	30,6	15,9	53,5
Instituto de Salud Comunitaria	27,9	17,5	54,6
Instituto de Tecnología e Ingeniería	29,3	18,1	52,5

En términos generales, los/as ingresantes son activos (ocupados/as o desocupados/as).

La mayor proporción de inactivos (no trabajan ni buscan hacerlo) se encuentra en la franja etaria hasta 19 años y entre más de 50 y 59 años.

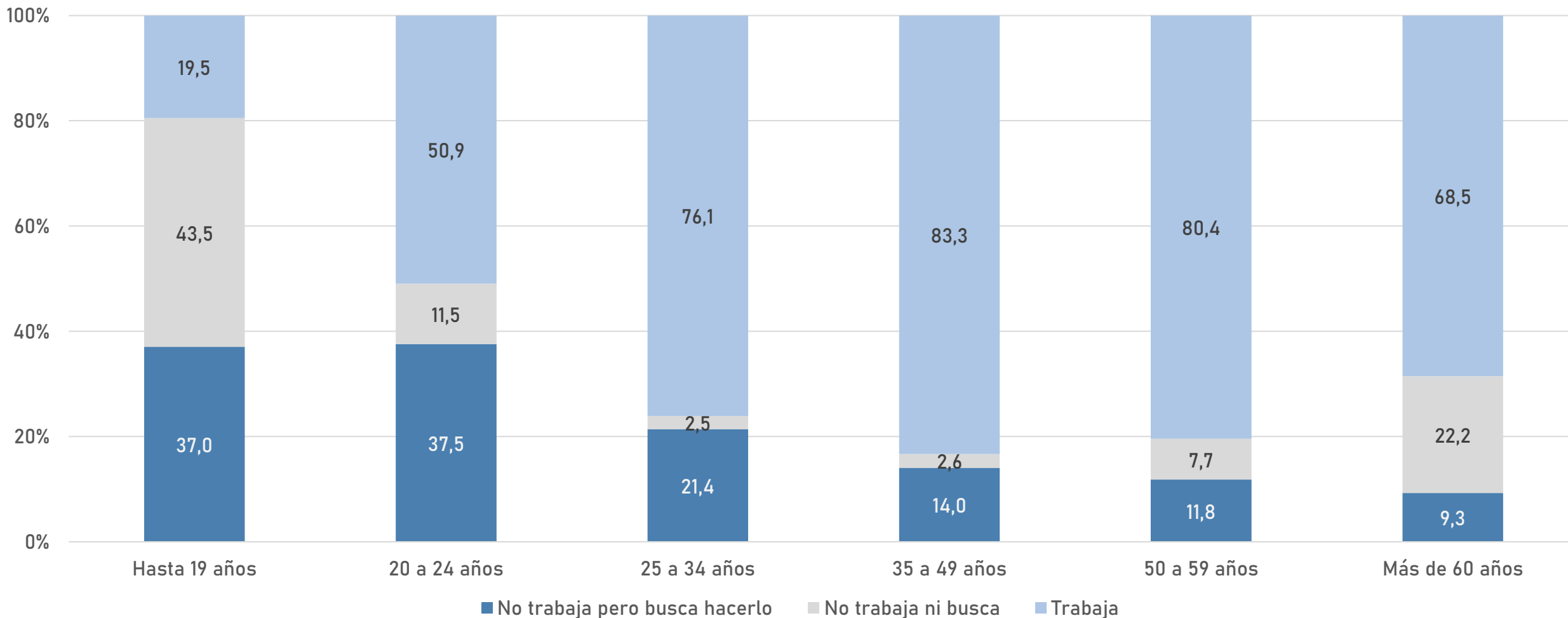

**SITUACIÓN DE OCUPACIÓN POR EDAD.  
NUEVOS/AS INSCRIPTOS/AS PRIMERA INSCRIPCIÓN 2026**

Si bien la población de nuevos/as inscriptos/as que trabaja está compuesta por una diversidad de rangos etarios, la mayor proporción tiene entre 25 y 49 años (el 58,7%).

El 40,1% de quienes buscan trabajo tienen hasta 24 años.

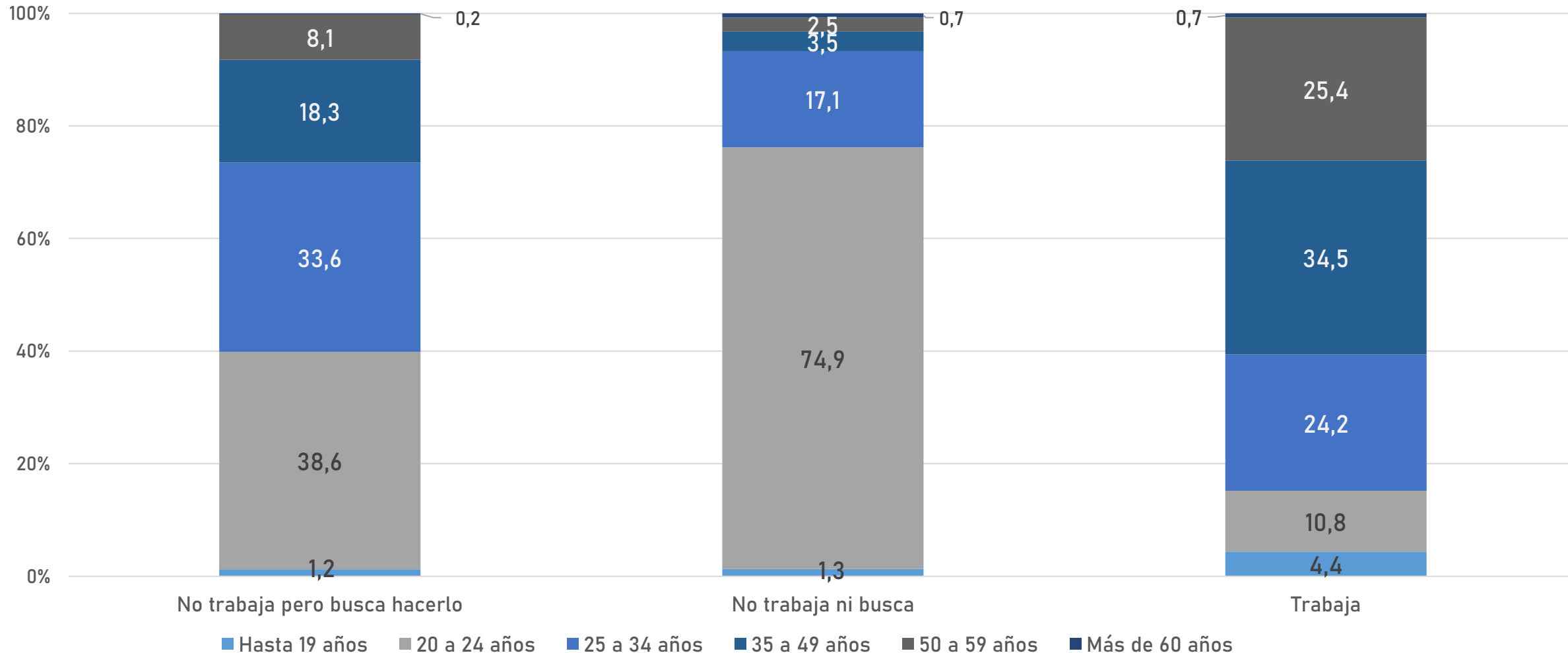

Entre los/as ingresantes que informaron su situación laboral, el 54% trabaja, el 28,6% se encuentra desocupado/a (busca trabajo) y el 17,4% no trabaja ni busca hacerlo.

Los 4 institutos presentan entre el 52% y el 55% de ingresantes que trabajan, siendo los Institutos de Biotecnología y Salud Comunitaria los que presentan mayores proporciones de ingresantes en esa situación.

SITUACION DE OCUPACIÓN	TOTAL	%	MUJERES	VARONES	OTRXS
No trabajó y buscó trabajo en algún momento de los últimos 30 días	2.643	28,6	17,4	11,2	0,1
No trabajó y no buscó trabajo	1.601	17,4	9,8	7,6	0,0
Trabajó al menos una hora	4.982	54,0	31,2	22,7	0,1

INSTITUTO	No trabajó y buscó trabajo en algún momento de los últimos 30 días	No trabajó y no buscó trabajo (no esta pensando en trabajar)	Trabajó al menos una hora
Instituto de Biotecnología	26,8	17,9	55,2
Instituto de Educación	30,6	15,9	53,5
Instituto de Salud Comunitaria	27,9	17,5	54,6
Instituto de Tecnología e Ingeniería	29,3	18,1	52,5

SITUACIÓN DE OCUPACIÓN POR EDAD.  
INGRESANTES PRIMERA INSCRIPCIÓN 2026

Si bien la población de ingresantes que trabaja está compuesta por una diversidad de rangos etarios, la mayor proporción tiene entre 25 y 49 años (el 58,7%).

El 40,1% de quienes buscan trabajo tienen hasta 24 años.

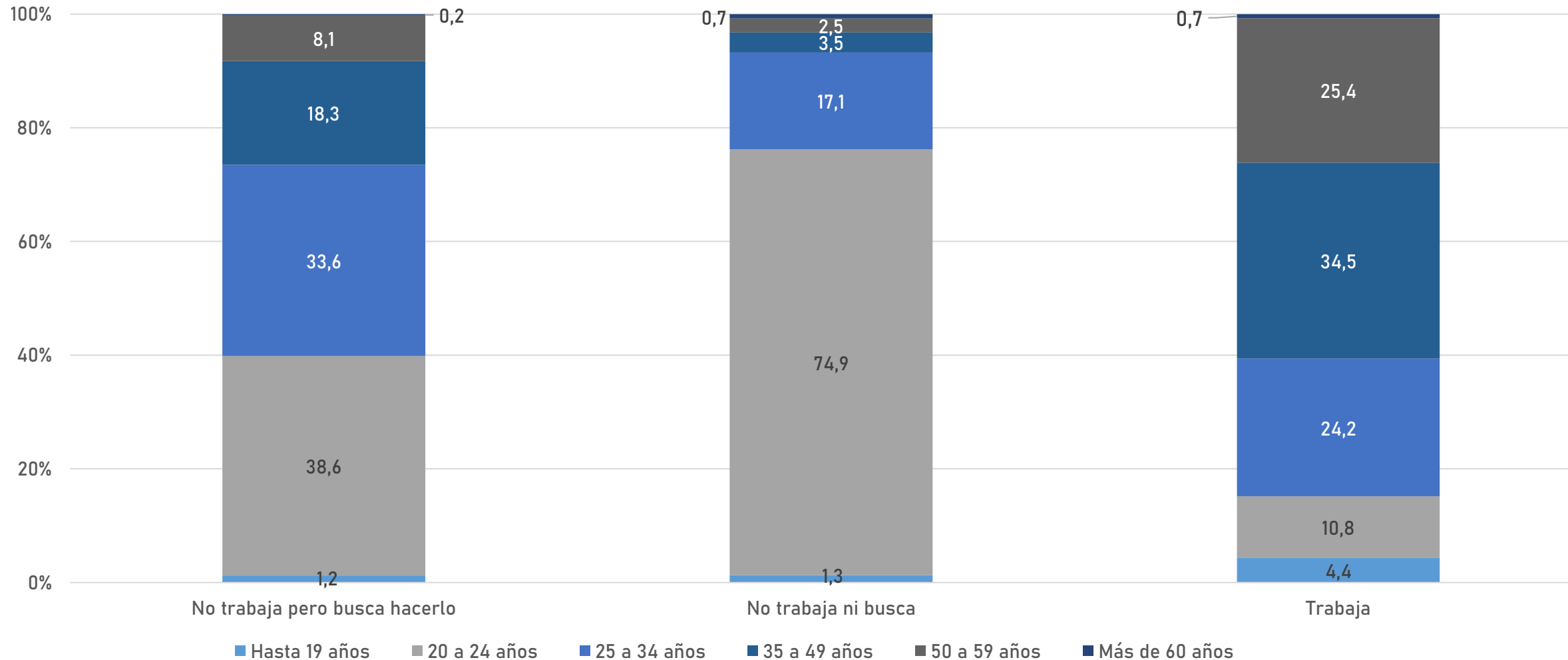

**COBERTURA DE SALUD POR EDAD.  
NUEVOS/AS INSCRIPTOS/AS PRIMERA INSCRIPCIÓN 2026**

De los/as ingresantes que carecen de cobertura de salud particular, el 34,4% tiene hasta 19 años de edad, seguido por el tramo entre 20 y 24 años (44,1%). Quienes tienen cobertura de salud por su propio trabajo, se destacan en la franja entre 50 a 59 años (51,3%) y 35 a 49 años (46,8%).

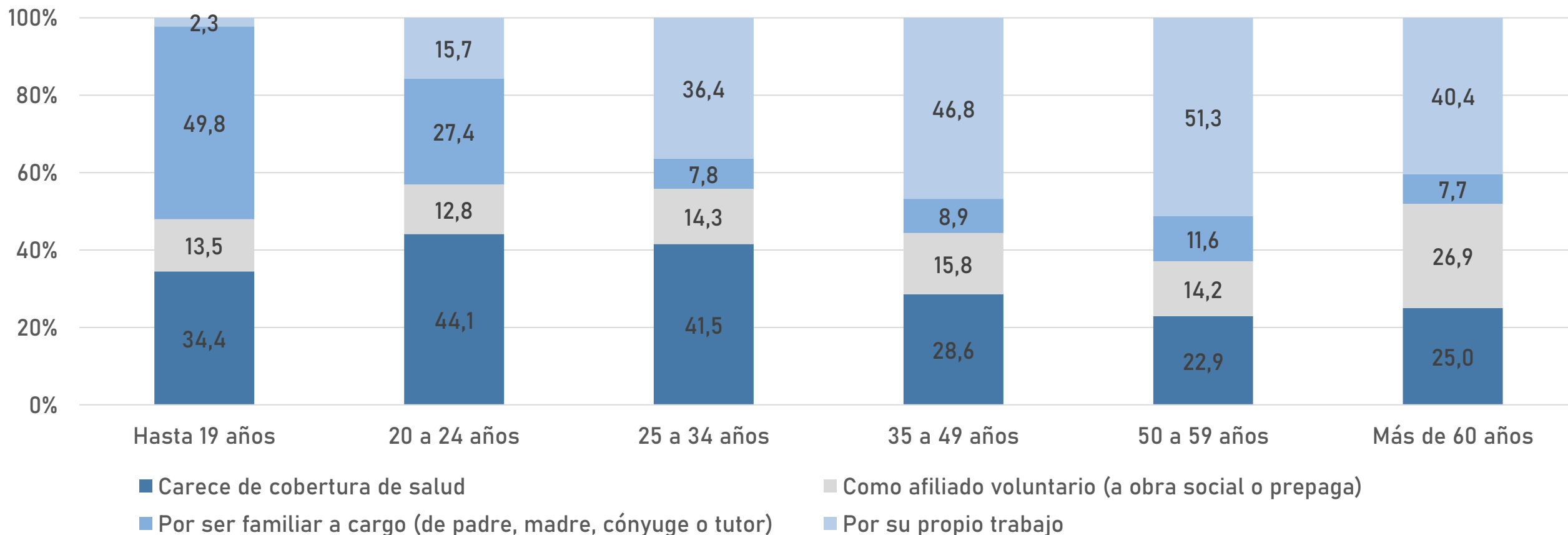

Entre los/as NI que trabajan, un 31,2% tiene cobertura de salud por el sistema público de salud (carece de cobertura particular). El resto tiene cobertura médica mayoritariamente a través de su propio trabajo, el 41,1%.

Entre los/as NI que no tienen obra social o prepaga, el 39,8% se encuentra desocupado/a.

El 45,2% de los/as NI que no cuentan con obras social o prepaga se encuentran trabajando, lo que podría indicar que se trata de trabajadores/as no registrados/as.

<b>COBERTURA DE SALUD</b>	<b>Trabajó al menos 1 hora</b>	<b>SITUACIÓN OCUPACIONAL</b>	<b>Carece de cobertura médica</b>
Carece de cobertura de salud	31,2%	No trabaja y busca trabajo	39,8%
Como afiliado voluntario (a obra social o prepaga)	15,6%	No trabaja y no busca trabajo	15,0%
Por ser familiar a cargo (de padre, madre, cónyuge o tutor)	12,1%	Trabaja	45,2%
Por su propio trabajo	41,1%		

El 52,9% de los/as nuevos/as inscriptos/as en la primera inscripción 2026 reside en el partido de Hurlingham o partidos linderos (Morón, San Miguel, Tres de Febrero e Ituzaingó).

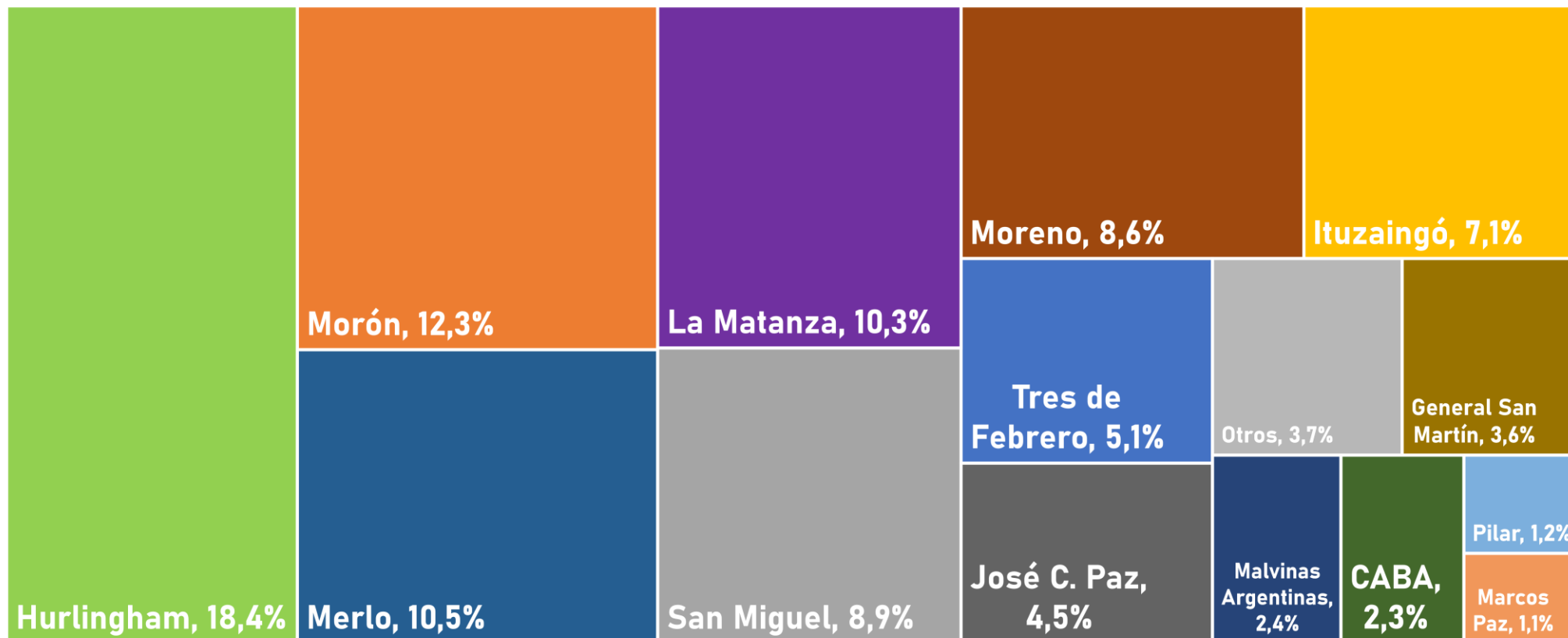

La procedencia de las y los NI a la UNAHUR se fue ampliando en las sucesivas inscripciones. En la presente inscripción, la población de NI que vive en un radio de 6km de la UNAHUR representa el 34%.

PARTIDOS	NUEVOS/AS INSCRIPTOS/AS
Hurlingham	18,4%
Morón	12,3%
Merlo	10,5%
La Matanza	10,3%
San Miguel	8,9%
Moreno	8,6%
Ituzaingó	7,1%
Tres de Febrero	5,1%
José C. Paz	4,5%
General San Martín	3,6%
Malvinas Argentinas	2,4%
CABA	2,3%
Pilar	1,2%
Marcos Paz	1,1%

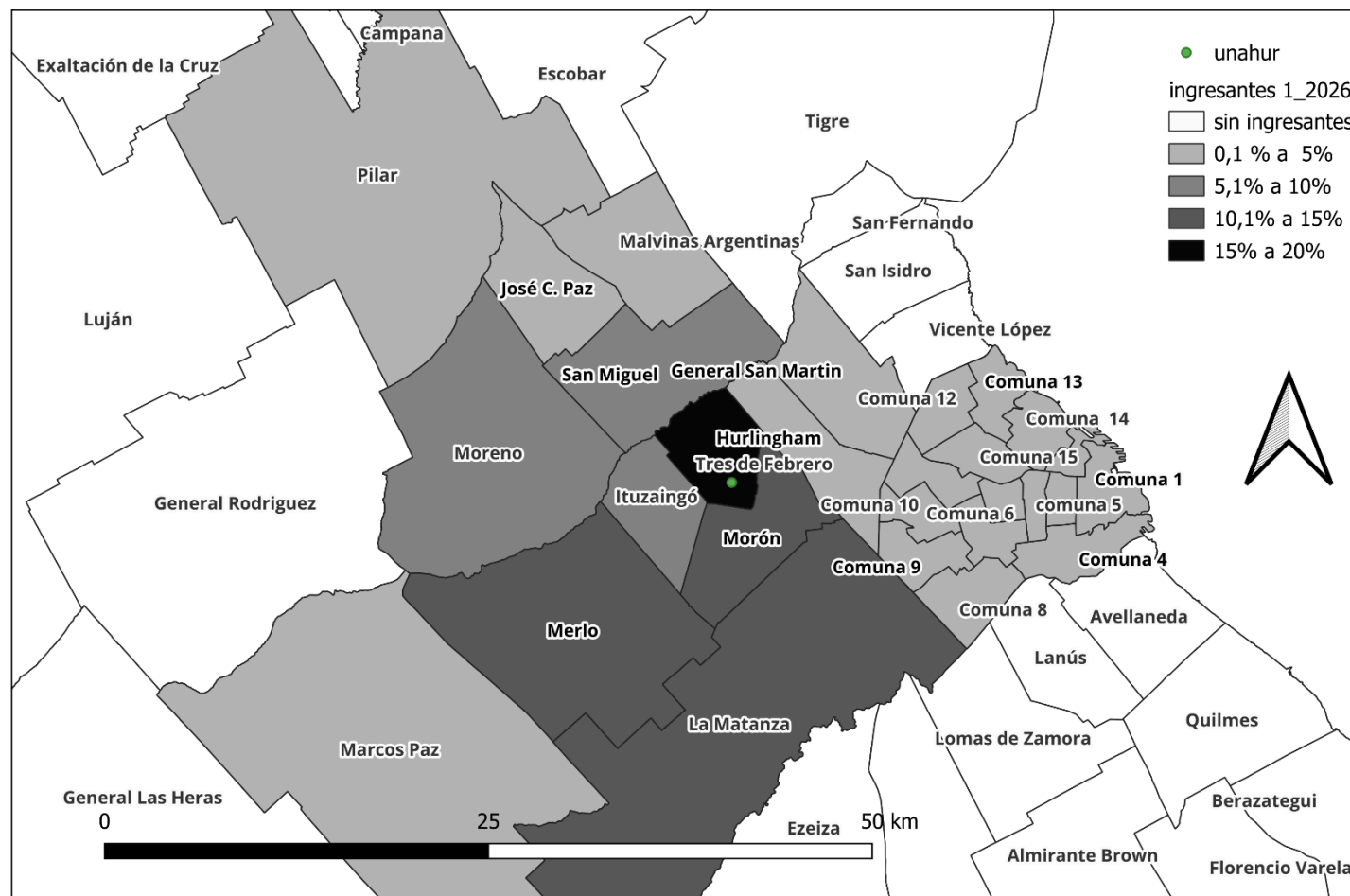

## 3. CONCLUSIONES

## CONCLUSIONES

- En la primera inscripción de 2026 hubo 9.652 ingresantes.
- Del total de NI, las y los del Instituto de Salud Comunitaria representan el 43,8% del total, y las/os del Instituto de Tecnología e Ingeniería el 22,9%.
- El 58,9% son mujeres y el 41,1% varones. El 23,6% de los/as ingresantes tiene hijos/as.
- El 54,7% de las/os NI tiene menos de 25 años de edad. En el instituto de Tecnología e Ingeniería los/as ingresantes de ese rango etario representan el 60,3% del total.
- La población de NI muestra que un 54% trabaja; un 28,6% se encuentra desocupado/a, ya que declaró no trabajar pero estar buscando hacerlo; y el 17,4% no trabaja ni busca hacerlo.
- Del total de NI, el 65,1% tiene cobertura de salud, mientras que el 34,9% depende del sistema público. La franja etaria más expuesta a la falta de cobertura privada es la de 20 a 24 años, alcanzando un 44,1%.
- El 52,9% de los/as NI de 2026 reside en el partido de Hurlingham o partidos linderos (Morón, San Miguel, Tres de Febrero e Ituzaingó).